HALKIN GÖZÜ
HALKIN KULAĞI
HALKIN DİLİ

Son Posta

Sene 6 — No. 1854 Yazı işleri telefonu: 20203 — PAZARTESİ — 30 EYLÜL 1935 İdare işleri telefonu: 20203 Fiatı 5 kuruş

Gelecek Hafta Harp Var!

Habeşistan Seferberlik ilân Etti

On Üçler Toplanıyor

Fakat İtalya, Afrikaya Yayılmak Kararını Verdi

Habeş Hükûmeti Silâh Satın Aldı

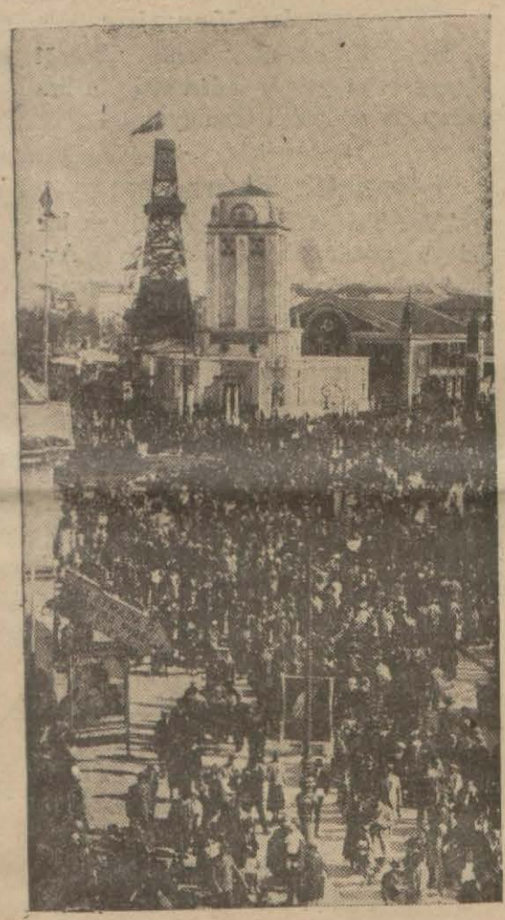

İtalyada Milâno şehrinde bir gösteri manzarası

İtalya, Afrikaya Beş Vapur Asker Daha Yolladı

Cenevre, 30 (Özel) — Habeşistan imparatorunun seferberlik ilân ettiği hakkındaki haberler teeyyüt ediyor.

Italya — Habeş ihtilâfını inceleyecek olan onüçler komitesinin bugün toplanması bekleniyor. Uluslar kurumu konseyi toplantısına nihayet verdi. Italyan delegesi Baron Aloizi Romaya gitti.

13 ler Komitesi Komedya mı oynıyor ?

Roma, 29 (A.A) — Roma basını, B. Musolininin, bakanlar kurulundaki diyevini daha incelemeye başlamamıştır. Yalnız gazetelerin koydukları başlıklar, Italyanın uluslar sosyetesi haricine çıkacağından bahsetmektedir. Bu gün Italyan efkârı umumiyesinin

(Devamı 6 ıncı yüzde)

Muharebe Haftaya Başlıyor!

PARİS , 29 [A.A] — Romadan Maten gazetesine bildirildiğine göre muhasamanın gelecek hafta ortasında başlaması muhtemel görünmektedir.

İtalyanın asker yollamaları son günlerde artmıştır.

10,000 asker cumartesi günü Napoliden hareket etmiştir. Bugün de önemli sevkiyat yapılması beklenmektedir.

On gündenberi beklenen Faşist kuvvetleri genel toplanması, taarruz emri verilmeden bir gün evvel yapılacaktır.

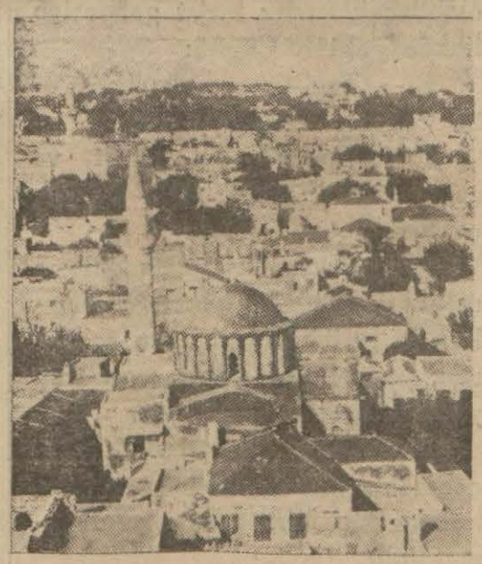

Radostan bir görünüş

On İki Adada

Çok Sıkı Kontrol Var

Gelen haberlerden anlaşıldığına göre Leryos, Kalimnos ve Rados gibi, Italyan idaresi altında bulunan on iki adalarda sıkı bir kontrol vardır. Vapurlar Leryos adasına uğradığı zaman fotoğraf alınması, hattâ adaya dürbünle bakılması yasak ediliyor. Bu ada Italya hükûmeti tarafından müstahkem mevki haline konmuştur. İtalya limanlarından on iki adalara kalkan vapurlara sivil olarak binen birçok kimseler, Leryos'ta vapurdan inerlerken zabit ve asker elbiseleri giymiş bulunuyorlar.

Sivil yolcuların ve seyyahların yalnız Rados adasında fotoğraf almalarına veya dürbün kullanmalarına müsaade ediliyor.

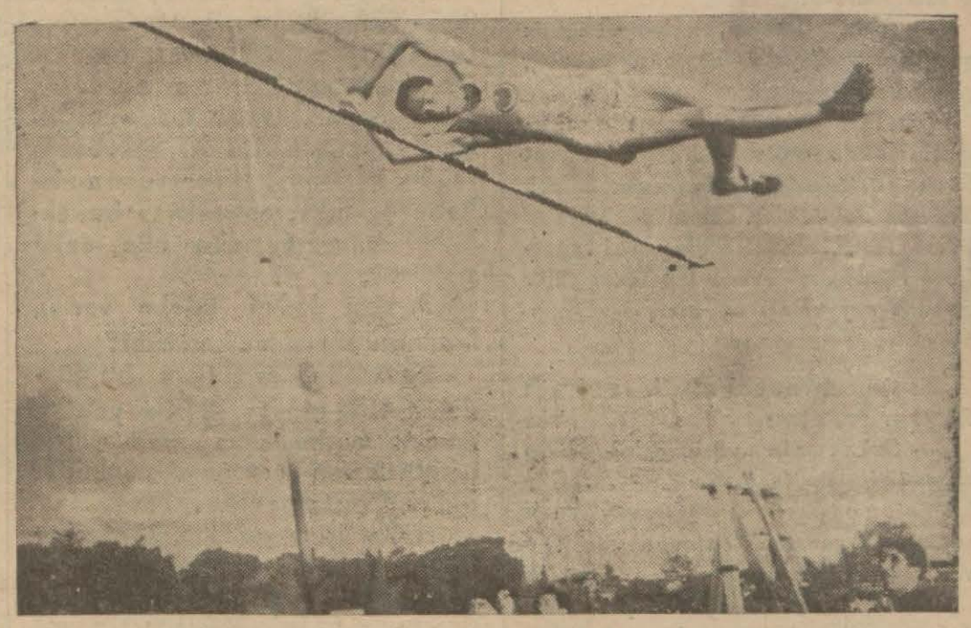

Yunanlılar Birinciliği Aldılar

Balkan oyunları dün, tek bir müsabaka müstesna, bitti ve Yunanlı atletler birinci oldular. Tafsilât spor sayfamızdadır.

Roma Mektubu

İtalya Muharebeye Ne Kadar Dayanacak?

Fabrikalar Geceli, Gündüzlü Harp Malzemesi İmal Ediyor

Romadan Amerika gazetelerine yazılıyor:

Italyada ekonomsal tahdidat gittikçe artmaktadır. Yirmi gün kadar önce kabinenin verdiği kararlar üzerine kazanç tahdit edilmiş, Italyanların hariçteki sermayelerini, Altın karşılığı tükenmiş vaziyette olan hazine tahvillerile değiştirmek mecburiyeti konulmuştur. Tüccar ve iş adamlarına göre, Bugünlerde inşaatın yasak edilmesi, ithalât maddelerinin harp levazımına hasrı, sanayiin ve hattâ gıda maddeleri satışının asker kontrolu altına alınması gibi yeni kararlar verileceğini de tahmin ediyorlar.

Musolini

Bazı şehirlerde ticaret vaziyeti çok iyidir. Hükûmetin avuç

(Devamı 8inci yüzde)

İki Yeni Hat Daha Döşeniyor

Akdeniz le Karadeniz İkinci Bir Hatla Birleşecek

Aydın Hattı Da Eğirdirden Uzatılarak Konya Hattına Bağlanacak

Ankara 30 (Özel) — Öğrendiğime göre yurt içinde yapılmakta olan yeni demiryolları önümüzdeki yıllar içinde son hızını almış olacaktır. Bir yandan şark ve şimal taraflarında yeni yeni hatlar döşenmesi için etütler yapılırken öte yandan da Afyon-Antalya hattında çalışmalar çok ilerlemiştir.

Bunlardan başka, Ispartanın Eğirdir ilçesinde kalan ve Aydın hattı verilen Izmir - Eğirdir hattı uzatılarak Eskişehir - Konya hattına Karamanda bağlanacak, Ayrıca Sarayönü - Polatlı arasıda yeni bir demiryolu ile birleştirilecektir. Bu suretle Karadenizi Akdenize bağlayan ikinci bir il-

(Devamı 10 uncu yüzde)

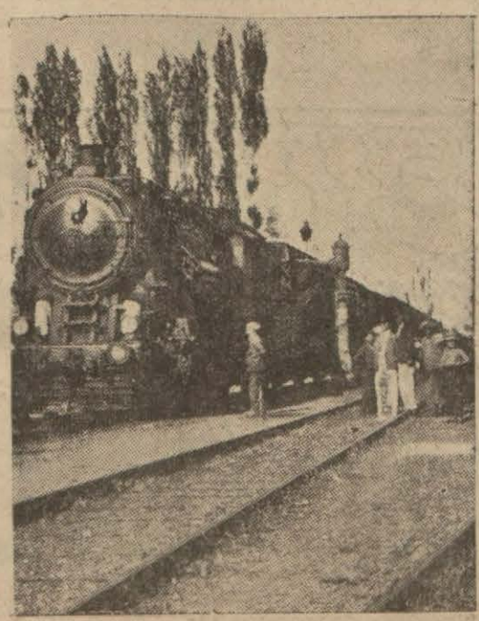

Aydın hattının uzatılacağı Karaman istasyonuna bir bakış

YENİ ROMANIMIZ

Kısmet Bekliyenler

Yazan : **Mahmut Yesari**

"Son Posta,, birkaç gün sonra size bu yılın muhakkak ki en güzel romanlarından birini daha sunacaktır. Ünlü romancımız **"Mahmut Yesari,,** nin kaleminden satırlara dökülmüş olan yeni romanımız sizi bazen göz yaşları arasında, kimi gün kahkahalar arasında sonuna kadar sürükleyecektir.

"Kısmet Bekliyenler,, hakiki hayatın içinden ve özünden alınmıştır. Ve hakiki hayatın bütün içyüzünü yeni romanımızın satırları arasında sonsuz bir zevk ve heyecan içinde okuyacaksınız.

Bir Kaç Gün Sonra Son Postada

Halkın Sesi

Sokakta Yürümesini Bilmiyor Muyuz?

Dünkü gazetelerden birinde, sokak ta yürümekten bahseden bir fıkra çıktı. Fıkrayı yazanın iddiasına göre, bir seyyah kadın, Karaköyden Eminönünü geçinceye kadar tam altı kişi ile çarpışmış. Bu itibarla sokak başlarına birer memur dikmek, ve yolculara doğru yürümesini öğretmek lâzımmış. Biz bu hususta muhtelif kimselerle görüştük. Onlardan yukarıdaki sorguya aldığımız karşılıkları yazıyoruz;

Kuruçeşme Sogancı çıkmazı 4 No Kerim:

— Bana kalırsa, bahsettiğiniz gezgin bayan, ya sarhoşmuş, yahutta yankesici.

Çünkü vakıa sokaklarımızda yürümesini bilmeyenler yok değil. Fakat bütün yürümesini bilmeyenler köprü üstünde değildirler. Hem yürümesini bilmeyenler, mutlaka çarşıdaki esnafların hilebazları arasından türemezler ki sade seyyahları ezsinler.

★

Sultanahmet Fettah sokağı 12 No. Nedim:

— Sokaklarda yürümesini bilip bilmediğimizin farkında değilim. Çünkü otomobillerden, tramvaylardan sakınmıya çalışmaktan bunu görmeye vakit bulamıyorum.

Fakat ben, ahaliye "yürütme„ dersi verilmesine taraftar değilim. Çünkü yürümesini öğrenenler, bittabi yürütmesini de öğreneceklerdir. Halbuki yürütmesini, ders görmeden öğrenmiş olanlar yetiyor bize. Hattâ daha geçen gün benim cüzdanı da yürüttüler.

★

Sirkeci Yeni Ankara perukârı kalfalarından Hüseyin Cahit:

— Yürümesini bilip bilmediğimizi sormaya ne hacet ? Caddeye çıkıp şöyle bir bakın kâfi.

Fakat bence yürüme dersi vermek lüzumsuzdur. Çünkü bizim yürümeye gelinciye kadar öğrenecek daha nice şeylerimiz var. Kaldı ki bizim sokaklarımıza nisbeten bizim halkımızın yürüyüşü çok bile.

İstanbul sokaklarında yürüyenlere bir hayır işlemek istiyorlarsa, yürümekten önce, cambazlık dersi versinler.

Kadıköy Tramvayında Bir Hat Daha Açılıyor

Kadıköy tramvay şebekesine dahil bulunan Kadıköy - Gazhane hattının döşenmesi bitmiş, ücret tarifesi de Bayındırlık Bakanlığı tarafından tasdik edilmiştir. Bu yeni hat yarın sabahtan itibaren işlenmeye açılacaktır.

Halkevinde

Eminönü Halkevi kütüphanesine kitap okumak için devam eden gençlerin sayısı gün geçtikçe artmaktadır. Evin temsil koluna yazılan gençler de çoğalmaktadır.

Akli Hastanesi İçin

Bakırköyündeki akıl hastalıkları hastanesi için mühim miktarda ilâç ve ecza satın alınacaktır.

DAHİLİ HABERLER

Okullarda Yeni Ders Yılı

Bu Sabah Her Okulda Derslere Başlandı

Açıkta Kalan Talebenin Sayısı Hafta İçinde Belli Olacak

Bu sabahtan itibaren bütün ilk ve orta okullarla liselerde 935 - 936 ders yılı tedrisatına başlanmıştır. Daha sabahleyin erkenden sokaklar ve caddeler, elleri çantalı, sefer taslı çocuklarla dolmuştu. Bu yıl İstanbulda talebe sayısının, diğer yıllara nisbetle çokluğu, sokakların bu sabahki manzarasından bile anlaşılıyordu.

Açıkta kalan talebe varmı, bunların sayısı ne kadardır?

Bu sualin karşılığını bu günden tesbit etmiye imkân yoktur. Ancak bu hafta sonuna doğru açıkta kalan talebenin ne kadar olduğu anlaşılacaktır.

Kitap işine gelince, kültür bakanlığı, talebe sayısını gözönünde bulundurmak suretile fazla kitap basımını temin ettiği için talebe kitapsız kalmıyacaktır. Kıraet kitapları öz Türkçe olarak bastırılmıştır.

20 İlkteşrin Pazar Genel Nüfus Sayımında

Yerli, yabancı herkes o gün bulunduğu yerde kendisini yazdıracaktır.

Odun Ve Kömür

Şehirdeki Istok Miktarı Bilinemiyor

Yağmurlu havalar başladı. Kışın kapısındayız. Bugünlerde en çok düşünülen şey, odunla kömürdür. Bir yazıcımız odun ve kömür fiatlarını tetkik etmiştir. Odun fiatları eve teslim (250) ile (270) kuruş arasındadır. Bu senenin odunları (240) kuruşa kadar satılmaktadır. Geçen senenin kuruları da en çok (270) kuruştur.

Anadolu kömürünün kilosu üç buçuk, Rumeli kömürününkü dört kuruştur. Alman koku depo teslimi ton (21,5) gazhane koku, Beş tona kadar yine depo teslimi (21,5) beş ton yukarısı (16,5) liradır. Zonguldaktaki kömür fabrikasının çıkaracağı Türk antrasitinin henüz fiati tesbit edilmiş değildir. Bu kömür koklardan çok kuvvetli olduğu için tonu (24) liraya kadar ancak satılabileceği söylenmektedir. Belediye ekonomi direktörlüğü odun ve kömür fiatlarının normal olduğunu söylemektedir.

Bununlaberaber belediye Istanbuldaki odun ve kömür stoklarını tesbite imkân bulamamıştır. Odun ve kömürcüler resmî ve hususî müesseselerle birçok taahhütlere girişmişlerdir. Bunlar taahhütlerini henüz bitirmedikleri için geriye artacak odun ve kömür miktarı bilinememektedir.

Posta Için Binalar Yaptırılacak

Posta, telgraf, telefon umum müdürlüğünün, posta binalarını muayyen bir tipte yapmak için hazırladığı projeler bitmiştir. Vilâyet ve kazalarda ayrı ayrı tiplerde ve vasıflarda olacak olan bu binalar iki katlıdır. Birinci katı posta, ikinci katı telgraf ve telefon servislerine mahsustur. Bina bulmak müşkülât ve ev buhranı olan yerlerde (2) odalı memur evleri de yaptırılacaktır.

Turizm Komisyonu Kuruluyor

Ilk Olarak Istanbulda Teşkilâta Geçilecek

Haber aldığımıza göre, Bakanlıklar arası turizm komisyonu; toplantılarına başlamak üzere hazırlıklarını ikmal etmiştir. Geçen yıl ihzarî toplantılarını yaparak beş komisyon üzerinde çalışmaya başlayan umumî komisyonda, her tali komisyonun hazırladığı rapor okunacaktır.

Siyasal turizm komisyonunun raporunda, turizm ofisinin kurulması gibi önemli işler olmakla beraber komisyonda bugün için hasıl olan kanaat şudur:

— Türkiyeye bu günkü şartlar altında bir gelir kaynağı olabilecek kadar turist gelmesine imkân yoktur. Çünkü:

1 — Turistlere kolaylık gösterecek bir teşkilât yoktur.

2 — Gümrük, pasaport ve sair muamelelerde çok güçlük çekilmektedir.

3 — Seyyahlar tercümanların menfaat vasıtası olmakta; memleketin tarihî değeri olan eserlerini, müzelerini güzel manzaralı yerlerini gezememektedir.

4 — Diğer devletlerin, turist çekmek için baş vurdukları çarelerden hiç biri bizde yapılmamaktadır.

5 — Memleketimizde propaganda eksikliği vardır.

6 — Turizm yollarımız, otellerimiz, eğlence yerlerimiz, plâjlarımız yoktur.

Söylendiğine göre, Türkofise bağlanacak olan turizm komisyonu, belli başlı tarih ve kültür değeri taşıyan ve tabiî manzarası güzel olan vilâyetlerimizden teşkilâta başlıyacaktır.

Birinci olarak Istanbuldan başlıyacak olan bu teşkilât şu esaslara dayanacaktır:

1 — Hazırlanacak turizm plânına göre bir bayındırlık programı.

2 — Ofisin murakabesi altıntında oteller, plâjlar ve eğlence yerleri yapılması.

3 — Seyyahları getirtecek ve gezdirtecek bir teşkilât kurulması.

Iş Üzerinde Yakalanan Bir Sabıkalı

Evvelki sabah Feriköy semtinde haylı tuhaf bir hâdise olmuş, bir sabıkalı tam iş başında iken yakalanarak ellerini kanuna telim etmiştir. Hâdise şöyle olmuştur: Sabıkalı Tophaneli Mustafa, sabahın saat altı sularında Feriköyde Süleyman adında bir adamın oturduğ 18 sayılı eve sessizce yaklaşarak kapının önüne çömeliyor, cebinden bir anahtar çıkarıp kapının asma kilidini açmıya uğraşıyor. Tam bu sırada devriye polisler o sokağa sapmış bulunduklarından Mustafayı bu suçu işlerken yakalıyorlar. Üzeri aranıyor: Ceplerinde şekil şekil, deste deste bir sürü anahtar çıkıyor.

Karakolun Karşısında Kuş Avlarken Tutuldu

Aynalıkavakta Kılburnu gazinosu sahibinin oğlu Kleanti karakol karşısında tüfekle kuş avladığı için yakalanarak, hakkında tahkikat başlamıştır.

Günün Tarihi

Bir Iki Satırla

Talebe Elbisesi

Kültür bakanlığı kız ve erkek bütün mektep talebelerinin mektep içinde ve dışında bir örnek izci elbisesi giymelerine karar vermiştir. Bu suretle talebe disiplini daha kolay temin edilecektir.

★ ★ ★

32 Bin Mahpus

Memleketteki hapisanelerde mahpus sayısının 32 bine vardığı haber veriliyor.

★ ★ ★

Orman Işleri

Ormanların muhafazası için bir direktörlük kurulacak, orman yetiştirmek bir mükellefiyet haline konacaktır.

★ ★ ★

Bir Kurnazlık

Hapisanelere gelen ziyaretçilerin mahpusların öpüşmeleri yasak edilmiştir. Çünkü öpüşülürken ziyaretçilerin mahpuslara esrar verdikleri anlaşılmıştır.

★ ★ ★

Çamlıca Orta Okulu

Şehrimizde yeniden üç orta okulu kurulduğu için talebesi az olan Çamlıca orta okulu kapatılmış, bunun öğretmen kadrosu Gazipaşa okuluna eklenmiştir.

★ ★ ★

Piyangolu Yarışlar

Hava Kurumunun tertip edeceği piyangolu at yarışlarından 400 bin lira gelir elde edileceği umuluyor.

★ ★ ★

Gençlik Temasları

Türk Talebe Birliği Avrupaya bir deleğe göndermiştir. Bu delege Avrupa şehirlerinde gençliğin Türk gençliğile yakınlığını temin için incelemeler yapacaktır.

★ ★ ★

Çalışma Saatleri

Resmî dairelerde bugünden itibaren kış çalışma saatlerinin tatbikine başlanmıştır.

★ ★ ★

Tütün Alımı

İnhisar İdaresi Izmir piyasasından tütün almak için hazırlık yapmaktadır

★ ★ ★

Hava Kurumuna Yardım

Akhisarın Dağdere köyünden Fatma adında bir kadın, on dönümlük tarlasını Türk Hava Kurumuna vermiştir.

★ ★ ★

Telefon Işleri

Eski Telefon Sosyetesinin mukavele hilâfına yapmış olduğu işler incelenmektedir.

★ ★ ★

Sömikok

Zonguldakta kurulan Sömikok fabrikası yirmi gün sonra işlemeye başlıyacaktır.

★ ★ ★

Maliye Mütehassıslığı

Hükûmet maliye mütehassısı olarak yetişmek üzere Avrupaya bir talebe kafilesi göndermeye karar vermiştir.

★ ★ ★

Ehlî Hayvanlar

Ehlî hayvanlar sergisi, yarın Edirnekapıdaki belediye ahırında açılacaktır. Birçok hayvan yazdırılmıştır.

Pazar Ola Hasan B. Diyor Ki:

— Hasan Bey! Bu sürekli yağmurlara ne dersin? Can sıkıcı değil mi?

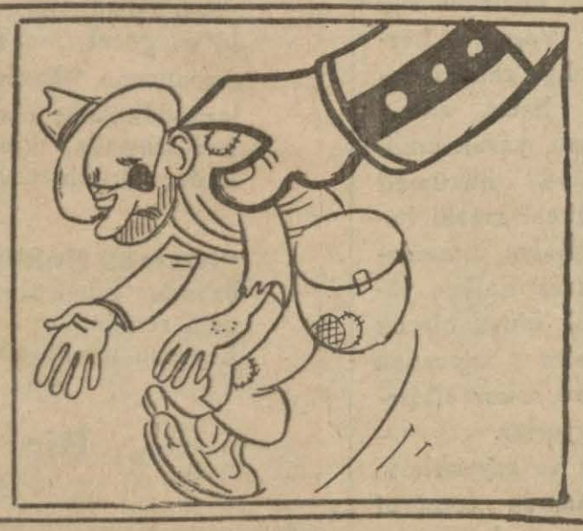

Hasan B. — Polis, dilencileri toplamıya başlıyalıdanberi..

... Sokaklarda serbest ve rahat yürüyorsun ya?

... Artık tufan olsa gam yeme, azizim!

Hergün

İngilterenin Bugünkü Vaziyeti

YAZAN: RANDOLF ÇÖRÇİL
İngiliz Devlet Adamlarından Biri

Cihan harbinin menşeini araştıranlar arasında, İngilterenin vaziyetini erkenden sarih bir şekilde tesbit etmediği için ovaktin başbakanı Sir Edward Greye çatmak âdet olmuştur.

Bunlar derler ki, eğer Sir Edward Grey Almanyaya bir kaç gün evvel, Belçıkanın bîtaraflığı ihlâl edildiği takdirde İngilterenin harbe gireceğini bildirmiş olsaydı, harbin önüne geçebilir idi.

Bu adamların anlamadıkları bir nokta var : Sir Edward Grey onların iddia ettikleri zamanda bu sözü söylemiş olsaydı, Hükûmet, Parlamento ve millet tepeden tırnağa kadar, ikiye ayrılacak ve hükûmet muhakkak düşecekti.

Almanya, Belçikanın bîtaraflığına tecavüz etmedikçe kat'î adım atmak mümkün değildi. Fakat bu tecavüz vaki olduktan sonra artık hükûmetin harekete geçmesine lüzum kalmamıştı. Millet kendisi silâha sarılmıştı.

Ayni iddia bugün de yapılabilir. Loid Corç İtalyayı yola getirmek için hükûmetin, İngilterenin siyasetini sarih olarak ilân etmesinin kâfi olduğunu söylüyor ve Hariciye Bakanı Sir Samuel Hoar'ı sarih olmamakla itham ediyor. Fakat İngiltere birkaç ay evvel, bugün olduğu gibi, sarih vaziyet alıp müeyyideden bahsetmiş olsaydı, millet baştan başa ikiye ayrılacaktı.

Fakat Sir Samuel Hoar bugün Sir Edward Grey'in vaziyetinde değildir. Bugün bütün millet hükûmetin arkasındadır. Hattâ hükûmetin siyasetini beyenmiyene, bizi bu siyasetin tehlikeye götürdüğünü iddia edenler bile, bugün «haklı veya haksız, herşeyden evvel İngiltere demeğe başlamışlardır. «İngiltere başka milletlere münasebetinde haklı veya haksız olabilir, fakat bizim için İngiltere her zaman haklıdır». Onun için hükûmet bilir ki, siyaseti doğru veya yanlış, bütün millet arkasındadır.

Bu vaziyetin doğurduğu netice şudur : Sir Samuel Hoar İngilterenin vaziyetini kristal kadar berrak yapabilir.

Memleketin affetmiyeceği yalnız bir şey vardır : Harbe karışmak.

Vaziyeti tetkik edelim. Musolini tehdidini yerine getirmeğe kalkarsa, birkaç hafta içinde harp başlayacak demektir. Bu takdirde Uluslar Sosyetesi için İtalyayı mütecaviz olarak ilân etmekten başka yapacak birşey kalmaz. Sir Samuel Hoar bize dedi ki : İngiltere tek başına kalırsa müeyyideleri tatbike kalkmıyacaktır. Fakat Asamblede bulunan bütün milletlerin müeyyideden yana olduklarını farzedelim. O vakıt İngiltere bunları tatbik edecek mi? Yahut Fransa ve Avusturya iktisadî müeyyide tatbikine kalkarlarsa, o vakıt askerî müeyyide ne olacaktır? Ben bu suali salâhiyettar olanlara sordum. Bana kimse cevap vermedi. İngilterede salâhiyettar olanlar bu cevapları bilmezlerse, İtalya nasıl bilebilir. Eğer hükûmet bu işte şiddetle hareket niyetinde ise, bunu şimdiden açıkca söylemeli, hariçte blöf yaptığı kanaatini uyandırmamalıdır. Yok, İtalya, Habeşistanı istilâ ettiği zaman yerinden kımıldamayacaksa, bunu da açıkça söylemekten çekinmemelidir. Biz Musolininin mütemadiyen blöf yaptığını sanıyoruz. Fakat o da bizim blöf yaptığımıza kani görünüyor.

Bugün bütün milletin hükûmetten yana olduğu şu zamanda, hükûmet bütün kartlarını masa üzerine koymalı ve müstakbel siyasetini olduğu gibi gösterme lidir.

Bunu yaparsa harbin önüne geçebilir. Yapmazsa, o da yarın Sir Edward Grey gibi ittiham altında kalabilir.

Resimli Makale

Zararlı Kitaplar

Çocuğun kafası ve kalbi beyaz kâğıt gibidir. Oraya ne yazarsak onu okuruz. Çocuk bütün itiyatlarını küçükten edinir. Çocuk on yaşına kadar ne öğrenirse bütün hayatında onun izleri görünür.

Küçük çocukların okudukları kitapların, oynadıkları oyuncakların bu bakımdan ehemmiyeti vardır. Esrarengiz, ahlâk bozucu, korkunç cinâî romanlar, çocuğun kalbini ve ruhunu bozabilir.

Çocuğun okuması ve oynaması kâfi değildir, okuyacağı kitabın, oynıyacağı oyunun iyi seçilmesi lâzımdır. Çocuk iyiyi kötüyü bilmez, ona iyiyi kötüyü göstermek bizim borcumuzdur.

Sözün Kısası

Dilenciler Toplanıyormuş !

Ek - Ta

Anamdan doğdum doğalı işitirim : Zabıta dilencileri topluyormuş..

Sekiz on yaşlarında bir çocuktum : Bir gün, Şişli dışarısında, babamla, yeni yapılan Darülâcezeyi gezmiye gitti idik. Burası nedir ? Diye vaki olan sualime, le açacak kadar fakir düşmüş olanların burada barındırılacağı cevabını aldım..

Hukuk mektebinde, ceza profesörümüz bize tese'ülün bir suç olduğunu öğretti ve kitapta, buna devletçe verilen cezanın yerini gösterdi..

O gün bugünden hâlâ İstanbul sokaklarında dilenciden geçilmez.

Bizim ülkede hiçbir suç sahibi, devletin yasalarına dilenci kadar, pervasızca meydan okumuş değildir. Cadde, pazar, hükûmet konagının burnunun dibi, polis noktasının karşı köşesi, belediye mevkiinin on adım ilerisi.. Bu meydan okuyucuların, sanki her türlü muafiyeti, ve yabancı diplomatlar gibi hariciez memleket imtiyazını haiz malikâneleridir.

Hem mübarekler o kadar da çok, öyle de bol çeşitli ki, insan küçük dilini yutuyor. Ve bu bolluğa bakılırsa, dilencilik herhalde en kârlı bir zenaat olacak. Istanbul halkı da yufka yüreklilikte, anlaşılıyor ki dünya rekorunu ellerinde tutuyorlar.

Uray darülacezeye "düşkünler yurdu,, adını koymuş. Bu adı beğendim. Düşkünün, Türkçede manası ikidir: Biri fukaralığa ve zarurete, öteki ise iptilâya delâlet eder. Bu adı darülacezeye yakıştıran herkimse, bana öyle geliyor ki muzibin biriymiş, ve mutlaka kelimenin ikinci manasını düşünmüş olacak. Zira, dilenciliğe düşkün olan her şahıs mutlaka -ilk manası ile- düşkün değildir.

Bazan, ölen dilencilerin sandık dibinden, yorgan içerisinden, hırka astarından çıkarılan metrukât müfredatını gazetelerde okudukça: "Böyle düşkünlüğün darısı dostlar başına,, diyorum.

Dilenciler toplanıyormuş havadisine, 'ben bu sefer de, bittabi inanmadım: Bizde dilenciler aylandoz gibidir. Hanıya viranelerde, kendi kendine yetişir, pis kokulu, arsız bir ağaç vardır. Kesersiniz, yine yeşerir, sökersiniz, aynı noktada yine biter. Dalından süpürge sapı yaparsınız, bu vaziyette yine dallanıp, budaklanır. Imkânı yok! Aylandozu da dilenciyi de temizleyemezsiniz!

Benim yarım asırlık görgüm, denemem bana bu kanaati vermiştir.

DAHİLÎ HABERLER

İstatistik Ve Nüfus Sayımı

Yurtdaşlar Ödev Başına Çağırılıyor

Yazan: **Neci Ali Küçükağa**
Denizli Saylavı

Cümhuriyet devri yurtda istatistik kurumunu yaydı. Devlet işlerinin içine dalmak ve her hangi bir devlet meseleşi etrafında doğru bir sonunca varmak için mutlaka istatistiğe lüzum vardır. Bir (konuyu) elemek ve onun hakkında bir karar vermek için önce bir takım bilgilerin ortada bulunması lâzımdır. Işte bu bilgiler istatistik bilgileridir. Bunun için Almanlar istatistik hakkındaki fikri daha ziyade uzatarak ve genişleterek demişlerdir ki, (Istatistik devletin ta kendisidir) bununla devlet idaresi için istatistiğin ne kadar ehemmiyetli ve lüzumlu olduğunu anlatmak istemişlerdir.

İstatistiğin Önemi

Geçmiş zamanlarda dünyada büyük devrimler yapan ve büyük hareketleri çeviren insanlar, çok ilgelde olsa istatistiğe kıymet ve ehemmiyet vermişlerdir. Meselâ meşhur Iran imparatoru (Dârâ) vergi toplamak için kadastro yapmıştır. Imparator Ogüst, Romada askerleri, gemileri zenginlik ve gelir kaynaklarını her zaman saydırırdı. Fakat istatistiğin geçmiş zamanlara nisbet kabul etmiyecek derecede ilerilemesi 19 uncu asırda başlıyarak yaşadığımız asırda en ehemmiyetli bir konu vaziyetini almıştır.

Temelli Bilgiler

Bizde istatistik bürosu kurulduktan sonradır ki yurt hakkında temelli bilgilere doğru gidebildik. Istatistik kurumundan önce bizde her hesap zan ile yapılırdı. Hiç bir şeyde kat'î bir bilgi yoktu. Yurtta yurtdaşların sayısı bile belli değildi. Ilk nüfus yazılması memleketimizde yurtdaşların sayısını öğrenmek bakımından birinci adım oldu. Şimdi, bu yıl yeniden nüfus sayımı, yurdun her keşesinde yapılacaktır.

Kaç Kişiyiz ?

Yurtdaşların sayısının nekadar olduğunu bilmek, bugünkü yurt işlerinin içinde birinci meseleyi teşkil eder. Ancak bunu hakikate en yakin olarak bildikten sonradır ki yurdun yüksek politikasının çevrilmesi ve ulus sorgusunu üstüne alan insanlar için en zarurî bir şeydir. Bununla beraber her yurtdaşın bu yüksek yurt davasında bütün varlığı ile hükûmete yardım etmesi, kuvvetli bir ödevdir. Benim kanaatime göre harp zamanında yurtdaş, yurdun korunması ve ulusun istiklâli için çarpışmayı ve çalışmayı kendisi için nasıl aziz bir ödev sayıyorsa, bu mes'ele de yurt bakımı mentaatinden o kadar esaslı ve o kadar kuvvetli bir iştir.

En Büyük Suç

Genel nüfus sayımını işte bu bakımdan görmeli ve incelemelidir. Bu işe karışmamak, kayıtsız durmak veyahut da yanlış sağlık vermek yurda karşı yapılmış suçların en büyüğüdür. Yanlış ve eksik bilgi hiç bilmemekten daha korkunç ve daha çirkin sonunçlar yaratabilir. Bunun zararı doğrudan doğruya yurda olur. Işte bunun içindir ki genel nüfus sayımına karşı yapılan bir suç doğruca yurda yapılmış olarak sayılır. Yurda karşı suç işliyecek yurtdaş herhalde çok az bulunur. Ben Türk yurtdaşlarını böyle ağır bir suçtan uzak tutarım.

Ödev Başına

Şu halde hükûmetin bizi ödeve çağırdığı günü bekleyelim ve bize verilecak ödevi yüksek bir heyecan ve istekle ve büyük bir doğrulukla atılalım. Bu iş yurdun bize yüklettiği borçların başında gelir. Bunu bir dakika unutmayalım.

Fıçı Mı, Cam Kavanoz Mu ?

Balık İhracatının Nasıl Yapılacağı Henüz Kestirilemedi

Balık ihracatında ambalâj işini ıslah etmek ve balık salamuralarını fıçılar ve tenekelerle ambalâjlâyıp sevketmek yerine cam kavanozla ambalajlamak şeklinin düşünüldüğü yazılmıştı. Bu haber yanlıştır. Balık salamuraları ekseriyetle tahta fıçılarla sevkedilmektedir. Buna zaruret vardır. Çünkü fıçı, yükleme ve boşaltma işlerinde düşmelere, çarpmalara karşı dayanıklıdır. Sonra da memleket içinde elde edilmekte, harice satılmaktadır. Teneke böyle değildir. Teneke ambalâjlar için harice külliyetli miktarda para vermek icap ediyor. Düşünülen iş ihraç ambalâjlarının değil, dahili istihlâk ambalajlarının camlaştırılmasıdır.

Gayrımübadiller Komisyonunda Emlâk Satışları

Gayrımübadil komisyonuna devredilmiş olan emlâkin satışlarına devam edilmektedir. Fakat bu emlâkin çoğu az kıymettedir.

Yeni Bir Müşteri

Bizden Arabistan İçin Yaş Meyva Istedi

Halep, Şam, Berut ve Filistinde faaliyette bulunan tanınmış bir firma, Türkofise müracaat ederek Mersin limanından sevkedilecek yaş üzüm ve kavun işi yapabilecek firmaların adreslerini istemiştir.

Yaş meyva ve üzümlerimiz Suryede çok rağbet gördüğünden Türkofis merkezi bu işle yakından alâkadar olunması için Mersin şubesine direktif vermiştir. Mersin gümrüğü ihracatçılara her türlü kolaylıklar göstermektedir.

İSTER İNAN İSTER İNANMA!

20 sene evvel İngilterede Londra üniversitesinde okuyan bir arkadaşımıza dün üniversite diretörlüğünden şöyle bir mektup gelmiştir:

"Müessesemizde tahsilde bulunduğunz yıllar esnasında hesabımızda alacağınız görünen 2 İngiliz lirası, şimdiye kadar adresiniz bilinmediği için kasamızda kalmıştır. Paranın derhal gönderilmesi için adresinizin vazıh olarak bildirilmesini rica ederiz.,,

20 sene evvel kalan 2 İngiliz lirası için 20 sene sahibini arayan bir borçlu.

İSTER İNAN İSTER INANMA!

MAHKEMELERDE GÖRDÜKLERİMİZ

Sevilecek Ele Vurunca...

Bazı öyle garip iddialarla adliyeye başvurmak isteyenler bulunuyor ki, bunların hepsinin dileği mahkemelere intikal etse, yalnız davacılarla suçlulara salonlar kâfi gelmiyecek. Bereket versin dava açacakların birçoğu ilk önce danışıyorlar; iddialarının kanuna dayanır yeri olup olmadığını öğreniyorlar da öyle hareket ediyorlar.

Dün adliye koridorunda tanıdığım bir avukatla dolaşırken işte bu garip dileklerden birisine daha şahit oldum.

Hâdiseyi anlatayım: Bir genç kız bir gün sokakta gidiyormuş. Yol üstünde oynayan küçük çocuklardan biri de, çizdiği çizgi bozuldu diye bu genç kıza vurmuş. O sırada yanlarından geçen bir delikanlı da çocuğa hitaben:

— Vurma küçük! Demiş, ellerin taş olur.

Genç kız delikanlıya dönmüş:

— Niçin?

— Sevilmek için yaratılan birini dövmeye kalkıyor da onun için!

Işte bütün mesele bu.. Istidasını bile hazırlayan genç kız avukattan öğrenmek istiyor:

— Dava açayım mı?

— Kabaati ne?

— Hakaret etti.

— O sözde hakaret yok.

— Lâf attı sayılır.

— Hayır!. Siz sormuşsunuz, o cevap vermiş.

— Benim maksadım açıkça nedir biliyor musunuz?. O genci mahkemeye verirsem belki benimle evlenmeye razı ederim diye düşünüyorum da...

Gülüştük:

— Desenize mesele böyle!

Fakat ne dersiniz, bazı masum istekler tabiatin tuhaf bir cilvesile yerine geliveriyor; daha dudaklarımızdaki gülümseme bitmeden yanımızda bir delikanlı peyda oluverdi ve genç kıza:

— Böyle bir isteğiniz var da niçin bana söylemiyorsunuz? dedi.

Meğer birinci hâdisenin kahramanı da bu delikanlı imiş!.

Ikisinin yakında düğünleri yapılacak.

Bir Doktorun Günlük Notlarından (*)

Pazartesi

Tifos (Lekeli Tifo)

Gece yarısı bir hastaya çağrıldım. Ağır ve 40 dereceyi aşan bir ateş içinde yanan bu hasta çok dalgındı, sayıklayordu. Muayene ettim. Göğsünün ve vücudünün arka kısmında küçük mercimek büyüklüğünde lekeler vardı.

Dudaklarının etrafı kurumuştu, gözleri parlak ve kızarmıştı. Nabzı yüksekti. Bu; taşradan gelen hasta bitler vasıtasile geçen lekeli tifodan mustaripti. Tedavi altına aldım Islak çarşafa sardım. Günde 100-120 gram kadar soğuk şampanya içirdim, soğuk süt ve hoşaf verdim. Kalbi için kâfuru şiringaları yaptım. Uyku ilâçları ve Nurupatini verdim. Hastalık on beş gün içinde seyrini değiştirdi tehlike geçti ve sıhhatini tekrar kazandı, etrafındakilere bakanlara sirayet tehlikesini de öğrettim.

(*) Bu notları kesip saklayınız, yahut bir albüme yapıştırıp kolleksiyon yapınız. Sıkıntı zamanınızda bu notlar bir doktor gibi imdadınıza yetişebilir.

MEMLEKET HABERLERİ

Şeker Fabrikası Turhal Için Bayındırlık Vesilesi Oldu

Tokat, (Özel) — Turhal şeker fabrikası bu muhit için çok geniş bir iş sahası açmış bulunmaktadır. Pancar ekimi suretile yalnız köylü değil, fabrikada, fabrikaya ait yapılarda çalışmak suretile şehir ve kasabalıda kendine iş bulmuş ve geçim ferahlanmıştı. Fabrika için Amasya, Samsun, Sıvas, Tokat, Zile, Havza ve bunlara civar olan kasabalarda da pancar ekilmektedir.

Geçen yıl fabrikada 10 bin küsur ton şeker istihsal edilmiş, hergün 1500 ton pancar işlenmiş, yüzde 14,5 randıman temin etmiştir.

Kumpanya zamanında fabrikada 1300 işci çalışmaktadır. Yeni yıl çalışması başlamış, 936 yılı için de köylü ile yapılacak pancar ekimi mukaveleleri hazırlanmıştır.

Pançarın kilosu 30 paraya indirilmiştir. Pancar tohumu fabrika tarafından dağıtılmakta, köy, lüye ekimde tesellüme kadar pancar parası 3 defada verilmektedir. Yani köylü toprağa tohumu atınca avans almıya başlamaktadır.

Fabrika amelesinin çocukları için bir yatı okulu, fabrikaya bağlı bir hastahane, bir ofis binası, amele evleri yapılmıştır. Fabrika Turhal kasabasını da güzelleştirmiş. Turhalın bütün mahallelerinde çeşmeler yaptırmış ve yavaş yavaş eski Turhalın yerinde yeni bir kasaba kurulmıya başlanılmıştır.

Fabrikanın tesis ettiği mahallede güzel bir sesli sinema, pek temiz bir bakkal dükkânı, büyük şehirlerde bile eşine az rastlanan bir lokanta yapılmıştır. Fabrika memur ve amelesi için sıhhî süt te temin edilmiş, bir inekhane tesis olunmuştur. Hulâsa fabrika yalnız kendi memurları ve amelesi için değil, Turhalın büyümesi ve güzelleşmesi için de faydalı olmuştur. Bütün Turhallılar fabrikaya ait tesisattan istifade etmektedir. Kasabada hissedilen ihtiyaçlar kolayca ve sur'atle yerine getirilmektedir.

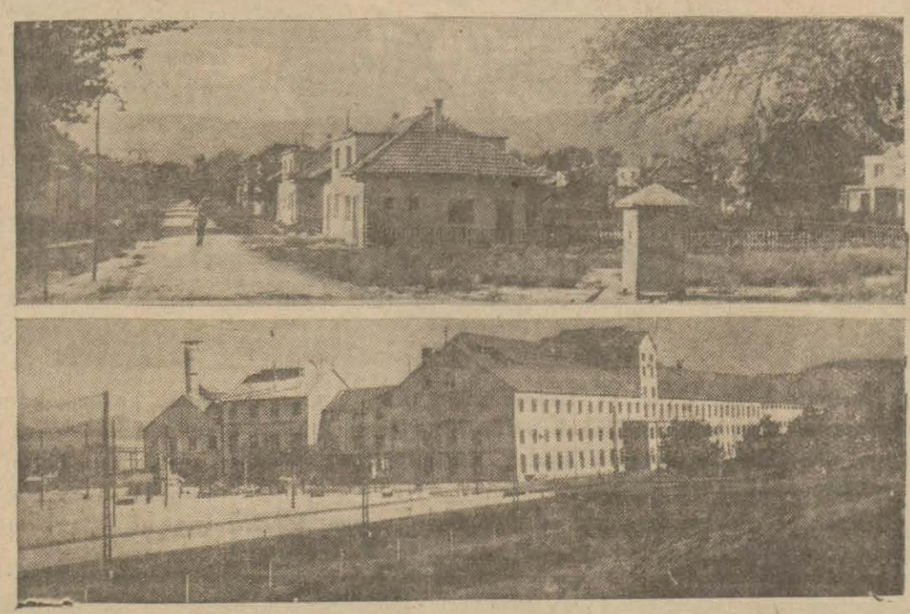

Turhal şeker fabrikası ve şeker fabrikasının kurduğu mahallenin görünüşü

Yeniçağa Kamununda Çalışmalar

Yeniçaga (Özel) — 180 evli Yeniçaga Kamunu 100 dükkânlı iki çarşı ve her Perşembe günü kurulan pazarı ile bu civarında küçük çapta bir alışveriş merkezidir. Kamunda oturanlar ticaret ve san'at ve çiftçilik yapanlar olmak üzere 3 sınıfa ayrılmaktadır.

Yeniçağa kamunbayı Şinasi

Yeni Kamunbay Şinasi açık alın Kamunu bayındırlık ve ekonomi alanlarında genişletmiye, kıymetli bir kültürcü olan Baş öğretmen Saim de Yeniçaga çocuklarını kültürsüz bırakmamak için okul ihtiyacını karşılamıya karar vermişlerdir.

Ilk yatı okulunun temel atma töreninin yapıldığı bildirilmişti. Yapı ilerlemekte, nahiye halkı bu yapının bir an önce bitmesi için çalışmaktadırlar.

Pamuk Mütehassısı Gaziantepte

Gaziantep, (Özel) — Pamuk mütahassısı Amerikalı Mister Klarak şehrimize gelmiştir. Mütehassıs Ayıntap, Nezip ve Kilis ve köylerinde incelemelerde bulunmuş, pamuklarımızda pembe kurt hastalığı bulunmadığını görmüş, ekim tarzını, verim çokluğunu, toprağın kabiliyetini pek beyenmiştir. Mütehassıs yakında raporunu hazırlamaya başlayacaktır.

Güdülde Hiç Hastalık Görmemiş Yüz Yaşında Bir Adam

Güdül (Özel) — Burası sıtma mıntakası haricindedir. Fakat araziden bir kısmı bataklık olduğu için sıtma vardır. Buna rağmen sıtmalılara bedava kinin verilmemekte, hastalar da para ile almamakta, bu suretle hastalıkla mücadele imkânı bulunamamaktadır.

Akçakese köyünde aşık Mustafa adında 100 yaşında bir ihtiyar vardır. Ömründe sıtma ve hastalık geçirmemiş olan bu ihtiyar köyden kasabaya kadar olan altı saatlik yolu yürüyerek gitmekte ve hiç yorgunluk duymamaktadır. Dinçtir.

Çanakkalede Funda Yangını

Çanakkale (Özel) — Ezinenin Pitireli köyü civarındaki fundalıklardan ateş çıkmış, birdenbire büyümüş, köyü de sararak tehdide başlamıştır. Bayramiç ve Ezineden yetişen kuvvetler bu pek nazik zamanda yangını söndürmiye muvaffak olmuşlardır. Ateş fundalığa atılan bir sigaradan çıkmıştır. Fakat sıgarayı kimin attığı malûm değildir.

Nöbetçi Eczaneler

Bu gece nöbetçi eczaneler şunlardır: Küçükpazar (H. Hulûsi), Alemdar (Esat) Beyazıt (Belkıs), Şehzadebaşı (İsmail Hakkı), Fener (Vitali), Aksaray (Ethem Pertev), Karagümrük (Suat), Şeremini (Ahmet Hamdi), Kadıköy (Alâeddin ve Rıfat) Samatya (Rıdvan), Bakırköy (Hilâl) Beşiktaş (Recep), Sarıyer (Nuri), Hasköy (Yeni Türkiye), Kasımpaşa (Yeni Turan), Büyükada (Şinasi) Heybeli (Yusuf), Üsküdar (Ömer Kenan), Eminönü (Hüsnü Haydar), Şişli (Şark Merkez), Beyoğlu (Kemal, Matkuviç), Galata (Merkez)

Tokat Muallimleri Geziler Yapıyorlar

Tokat Gazisoıuman paşa okuöğretmenleri Pazar köylerinde

Tokat, (Özel) — Tokat öğretmenleri nahiye ve köyleri dolaşarak tetkikler yapmaktadır. Bu köy gezileri öğretmenler için olduğu kadar köylü için de faydalı olmakta, öğretmenler köylülerle konuşarak bunlara bilmediklerini öğretmekte, sorduklarına cevap vermektedirler.

Gönül İşleri

Evlilikte Mesut Olmanın Yolu Nedir ?

Evlenirken dikkat etmeli: Ya tabiatlarda benzerlik, zevklerde ayrılık; yahut zevklerde beraberlik ve tabiatlerde ayrılık olmalı.

Evlilik, karı kocanın birbiri içinde eriyip kaybolması demek değildir. Evlilikte ufak bir ayrılık vardır. O mes'ut evliliğin sırrı bu ayrılığı muhafaza etmesini bilmektir.

Evliliğin, aşk doğuran, iki tarafı biribirine daha çok bağlıyan en büyük kuvveti, karı kocanın şahsiyetleri arasındaki çarpışmadır. Bu çarpışma iki tarafın da şahsiyetini bilir ve kuvvetlendirir. Şahsiyet sahibi insanlar daha kolay anlaşıp sevişe bilir. Kuzu gibi muti bir kadın ruhumuzu doyurmıya kâfi gelmez. En büyük sevgililer, şahsiyetlerini en çok koruyabilenlerdir.

Karı kocayı birbirinden ayıraş hususiyetler olduğu gibi, birbirine yaklaştıran hususi yetlerde ihtiyaç vardır.

Onun için ya tabiatlerde benzerlik veya zevklerde beraberlik şarttır.

Evli çiftler bir fert olarak birtakım haklara, bir eş olarak birtakım mes'uliyetlere sahiptir. Kadın meslek sahibi bile olsa, evini ihmal edemez. Kadın evini birleştirmeyi bilmelidir. Ve zeki bir kadın hiçbir vakit bunda aciz göstermez.

Işi olmayan, dışarda çalışmayan kadın ise evinde kocasını memnun edecek herşey yapmalıdır. Ev, müşterektir. Iki taraf da ayni derecede vermeli, ayni derecede almalıdır. Iki taraftan birinin fazla mes'uliyet veya fazla hak alması, evin ahengini bozan en büyük âmildir.

★

Evi bozan sebeplerden biri de gece hayatın tanzim edilmemiş olmasıdır.

Erkek gündüz yorulur, geceyi evde geçirmek ister.

Kadın bütün gün evde dinlenmiştir. Akşam eğlenmek ister. Bunu kavga mevzuu yapmaksızın halletmek mümkündür. Iki tarafa da hakkını vererek haftanın gecelerini taksim etmelidir. Iki gece sinemaya gidilir, iki gece misafir kabul edilir, iki gece istirahat edilir. Bu suretle dava halledilir.

★

Evlilik hayatında ufak tefek şımarıklıkları, hırçınlıkları hoş görmek gerektir. Erkek odayı darmadağın yapabilir, hoş görünüz. Kadın bazan şımarıklık yapabilir, gülerek karşılayınız, hiç birimizin günü gününe uymaz. Insanı sinirlendirmeyin türlü haller olabilir. Bu vaziyetlerde karşı tarafı idare etmek gerektir.

★

Erkeğin en nazik zamanı sabah işine giderken ve akşam evine döndüğü zamandır, bu iki zamanda onun konförünü temin ediniz, onu sinirlendirmeyiniz, diğer zamanlarda o size her türlü müsaadekârlığı yapar.

★

Zevkleri olduğu gibi felâketleri de paylaşın, ev ancak hakları ve mes'uliyetleri paylaşmakla yaşar.

TEYZE

DÜNYA Matbuatında GÖRDÜKLERİMİZ

Çekoslovakyada Prag şehrindeki bir mühendis hiç kurulmadan işleyen bir saat icat etmitir. Radyo saati İmi verilen bu saatin içinde akrebi ve yelkovanı tahrik eden küçük bir alıcı radyo aleti vardır ve 800 kilometre mesafaden gönderilen radyo mevcelerile işleyebilmektedir.

Kurulmadan işliyen saat

★

"Ayhberg,, namındaki Alman filim kumpanyası, bir müddettenberi Vidinde "Mişel Stroyof,, filminin yeni Almanca ve Fransızca kopyeleri için filim çekmektedir. Bulgar Sü Bakanlığı, filme, bir kısım Bulgar piyade ve suvari askerlerinin de iştirak etmelerine müsaade etmiştir. Bulgar askerleri Rus askerlerini temsilen, Tatarların akınlarına karşı Irkutsk kasabası yerine Vidini müdafaa edeceklerdir. Figüran olarak filme Bulgar artistlerive halkı da iştirak etmektedir.

Bulgaristanda bir Rus filmi çekiliyor

"Mişel Strogof,, filminin yeni kopyalarının Vidin de alınmasının, sebebi, Rus Nijni Novogorot kasabasına Vidinin ve Bulgar halkının giyinişinin ve lisanının Ruslarınkine benzeyişidir. Tuna nehri ise "Volga,, yerine çekilmektedir. Filim için Alman ve Fransız artistleri gelmişlerdir. Gazetelerde, hergün yeni çekilen kısımlar hakkında malûmat vermektedirler.

Almanyada:

Yahudi Mücadelesi Devam Ediyor

Berlin, 29 (A. A.) — Berlin hakyeri, döviz kaçakçılığı ile suçlu olan iki katolik misyonerini bir sene hapse ve 54.000 ile 20.000 mark arasında para cezasına mahkûm etmiştir.

Hükûmet makamları, misyonerlerin üzerinde bulunan 120000 Hollanda florini değerindeki tahvilleri müsadere etmişlerdir.

Yahudilere karşı

Berlin, 29 (A.A.) — Alman demiryolları idaresi, eski savaşcılardan veya harpte çocuklarını kaybetmiş olanlardan da olsa henüz hizmette bulunan bütün yahudilerin işten çıkarılmasını şube şeflerine emretmiştir.

Genel Kurmay Şefi

Berlin, 29 (A. A.) — Rayhşver kuvvetlerinin eski şeflerinden biri olan General Bek'in, yeniden kurulan Genel Kurmay (Büyük Erkânıharbiye) şefliğine atanacağı söylenmektedir.

HARİCÎ TELGRAFLAR

Yugoslavyada:

Kara Ordusu Büyük Manevralara Başladı

Yabancı Süel Ataşeler De Bu Manevralarda Hazır Bulunuyorlar

Sofya, 29 (Özel) — Belgrattan bildirildiğine göre, Yugoslav ordusunun Vinkovtsi ile Tuzla arasında manevralarına evveli günü, akşam saat 8 den itibaren başlamıştır. Bu, büyük harptenberi Yugoslav ordusunun en büyük manevrası imiş. Manevralara, sü bakanı General Jivkoviç, ulusal müdafaa heyeti ve yabancı askeri ataşeler iştirak etmektedirler.

Memelde:

Diyet Seçimi Dün Yapıldı

Almanyaya Göre Bu Seçime Hiyle Karışmış

Berlin, 29 (Radyo) — Bugün Memel'de Diyet Kurulu için seçim yapılmıştır. Neticeler henüz belli değildir. Fakat Litvanya Hükûmeti, seçime müessir olmuş, bu yüzden seçimde bitaraflık hüküm sürememiştir.

Gürültüler

Klaypeda (Memel) 29 — Berfahrede bir Alman polisile müşteriler arasında silâhlı bir kavga olmuş, birkaç kişi tevkif edilmiştir.

Lehistanda Endişe

Varşova, 29 (A.A.) — Almanyanın Memel işlerine müdahale edeceği hakkında endişe verici haberler dolaşmaktadır.

Muhtemel bir silâhlı müdahalenin polonya'da akis uyandırıp uyandırmıyacağını anlamak üzere Varşova çevenlerinin iskandil edildikleri söylenmektedir.

Bulgaristanda:

Hapisane Kaçkınları

Sofya, 29 (Özel) — Zabıta evelî gün Filibede Meriç nehri sahilinde iki firarî komünisti, çamaşır yıkarken görmüş ve arkalarından silâh atarak köylülerin yardımlarile bunları yakalamıştır. Bunlardan biri 15 sene mahkûm olmuşken sonradan kaçmıştır. Bunları gizlemekte olan birkaç kişi tevkif edilmiştir.

Kısa Haberler:

Meksiko, 29 — Ünlü bir uçman, Amerikada bir hava mitinginden dönerken uçak düşmüş, uçmanla beraber iki kişi ölmüştür.

§ Limoj, 29 — Dün öğleden sonra sosyalist partisinin usnomal kurultayı açılmıştır.

Uzak Şarkta Önemli Bir Hâdise!

Şanghay, 29 (A.A.) — Fukjen sahillerinde kâin Vateau gümrük memurları, japon pirinci götüren bir çok gemiler üzerine ambargo koymuşlar ve tayfaları hapsetmişlerdir. Bunun üzerine Japonya 10 askeri gemi göndermiş ve 120 kişi karaya çıkarmıştır. Japonların bu hareketi gayet nazik bir vaziyet tevlid etmiştir.

Yugoslavya ordusundan bir köşe

Bir Maden Faclası

Sofya 29 (Özel) — Yugoslavyada Bolivats yanındaki yeraltı maden ocağında vaki olan bir infilâk neticesinde 75 amele ölmüş ve 23 üde yaralanmıştır.

Almanya - Macaristan:

Hava Andlaşması Haberi Tekzip Ediliyor

Berlin, 29 — Hava bakanı General Göring'in av misafiri olarak Almanyada bulunmakta olan ve dün buraya gelmiş bulunan Macar Başbakanı Gömböş, bugün Hitler tarafından kabul edilmiştir.

Gömböş, Berlinde bulunduğu müddet zarfında bazı diğer Alman bakanlarile konuşmalar yapmak fırsatını bulacaktır.

İttifak Yalan Mı?

Budapeşte, 29 (A. A.) — Macar basını başbakan Gömböş'ün Berlin gezisi etrafında yarı resmî bazı neşriyat yapmaktadırlar. Bu neşriyat gezisinin tamamen özel bir mahiyeti olduğunu göstermeye çalışmaktadır.

Hükûmet taraftarı gazeteler Gömböşün filhakika bazı siyasal müzakerelerde bulunacağını söylemekle beraber büyük mikyasta bazı kombinezonların bu müzakerelere bağlanması doğru olmıyacağını söylemektedirler. Her hangi bir memlekete karşı bir süel antlaşma veya bir anlaşma bu yoldaki müzakerelere giremez.

Budapeşti Hırlap gazetesi, Almanya - Polonya - Macaristan arasında bir hava paktının yapılacağına dair olan iddiaların uydurma olduğunu yazmaktadır.

Kübada:

Mâthiş Bir Kasırga Oldu

Otuz Ölü, Üç Yüz De Yaralı Var

Havana, 29 (A. A.) — Kuzeyden gelerek takriben 200 kilometrelik bir bölge üzerine yayılan sıcak bir kasırga, Mantasan, Santa Kara ve Kaman illerini karıştırmış, münakalâtı durdurmuştur. Kasırgadan evvel alınmış olan tedbirlere rağmen hasarın önemli olmasından korkulmaktadır. Belen rasathanesine göre, kasırga Florida'ya doğru yürümektedir.

300 Yaralı

Havana, 29 (A. A.) — Küba bölgesinde bulunan Sienfuegosdan bildirildiğine göre, kasırga sırasında 30 kadar adam ölmü, 300 kişi yaralanmıştır. Maddî hasarat çok büyüktür.

DÜN VE BUGÜN

Iki Kız Erkek Oldu!

Kadınlar, bilmem neden, erkeklere imrenirler. Kadınlığa imrenen erkekler de yok değilse de ötekilerin sayısı daha çok. Söz gelimi Harunürreşidin karısı Zübeyde, endamı güzel halayıkları erkek kılığına sokardı. Yine Abbas oğullarından Kahirî Billâh, bir boy ve bir endamda halayıklardan bir bölük kurarak bunlara oğlanlar gibi hırka, kaftan giydirmiş, bellerine hançerler sokturmuştu. Bu örnekler tarihte pek çoktur. Fakat, kadın kılığına giren erkek örneği azdır. Roma imperatorlarından bir ikisi, Osman oğullarından Deli İbrahim o seyrek örneklerin en önce hatıra gelenlerindendir.

Fakat kuşkusuz söylenebilir ki kadın ruhunda erkeğe imreniş vardır. Hattâ eleğimsağma veya ebemkuşağı dediğimiz "Kazgı kuzeh-arc en ciel,,in altından geçen kızların, kadınların erkek olacağına uzun asırlar inanılmış ve bunu sınamıya kalkışan zavallılar görülmüştü. Bize şimdi gülünç görünen bu itikadın bir hakikat ifade ettiği de anlaşılıyor. Demek ki son zamanlarda sık sık görüp duyduğumuz kadınlıktan erkekliğe geçme hadiseleri eski devirlerde de oluyormuş ve halk, bunu bir sebebe bağlamak için akideye kapılıyormuş!

Haseki hastanesinde birer operasyon geçirerek erkek olmak saadetine eren Bayan Cemile ve Bayan Kurtuluşun gazetelerdeki resimlerine bakarak şu satırları yazarken hatırıma şair Sünbül oğlu Vehbinin de bir macerası geldi. Bu da kadınlıktan erkekliğe geçmekle ilkili amma başka türlü.

Vehbi bir genç halayığa gönül vermişti, kızcağızı köşede bucakta sıkıştırıp duruyordu. Karısı bu densizliği duyunca halayıkla el ve dil birliği yaptı. Bir gece Vehbiyi eve davet ettirdi. Yetmişlik şair tatlı kuruntularla halayığın odasına girdi ve yatakta posbıyık ayvazı buldu. Vehbinin karısı ayvaza kadın entarisi, kadın hotozu giydirmişti, karanlıkta kocasile kucaklaştırmıştı.

Sünbül oğlunun barışmaz düşmanı olan hicviyeci ve tarihçi Sürurî bu macerayı Osmanlı edebiyatına sokmuş, kıvrak bir manzume ile kendinden sonra gelen nesillere okutmuştur.

Bilmem ki Havva kızı olmaktan çıkıp Âdemoğlu zümresine katılan, şık ıskarpinlerini bizim kaba kundularımızla, zarif bülüzlarını yine bizim gösterişsiz ceketlerimizle değiştiren bayan Cemile ve bayan Kurtuluş, şu yeniliğe ne diyorlar?

Bunu bize reportajcı arkadaşlar öğretebilirler!..

M. T. Tan

Bunun için ben bütün fedakârlığımi yapacağım. Onun da nezaket göstereceğini ümit ederim.

Hulûsi Bey dinledi, dinledi.

Birkaç saniye sustu. Yere baktı. Duvarlara baktı. Nihayet gözleri ayaklarımdan başlayarak yüzüme kadar çıktı ve durdu.

Gülümsedi.

— Bir şey soracağım size hanımefendi, dedi.

— Buyurun.

— Siz nasıl bir erkek düşünüyorsunuz?

Güldüm ve başımı salladım:

— Artık hiçbir erkek düşünmüyorum ve düşünmiyeceğim.

— Fakat çok gençsiniz. Bir kız sayılacak kadar gençsiniz.

— Olabilir. Fakat bugün bir anayım ve kendimi değil kızımı düşünmiye mecburum.

— Yanılıyorsunuz, hislerinize kapılıyorsunuz gibi geliyor bana. Bugün belki de bir heyecana, hırsa kapıldınız, ağır bir karar verdiniz. Yarın, öbürgün..

Sözünü kestim:

— Hayır Hulûsi Bey, benim verdiğim karar bugün için değildir. Hayatımda aradığım saadeti bulamıyacağıma emin olduğum için...

Bu sefer benim sözümü o kesti:

— Pardon Hanımefendi. Işte yanlışınız burada.. Saadet hiçbir zaman sizin gibi genç ve güzel bir kadından kaçmaz. Belki yolunu şaşırır. Fakat tesadüfler sizi aslâ ihmal edemezler. Eminolun ki sizi mes'ut etmek için ömrünü verecekler...

Acı acı güldüm:

— Vardır diyeceksiniz değil mi. Işte beni şaşırtan hep bu ümitler, bu vaatler, bu seraplar oldu Hulûsi Bey.

Öksürdü, yutkundu, yere baktı.

— Vallâhi şarlatanlık, hoppalık sevmem. Fakat ben kendi hesabıma sizin gibi ince, duygulu nasıl diyeyim ruh gibi, çiçek gibi bir kadından biraz ümit biraz alâka görsem onu mes'ut etmek için bütün varlığımla çalışırım. Çünkü kendim mes'ut olurum.

Size malik olan bir erkek dünyanın en mes'ut erkeğidir. Benim zaten size her zaman için hususi bir...

Durdu. Yutkundu:

— Hürmetim var, dedi. Onun için ümitsizlik ve kırgınlık sizi gelip bulamaz. Attığınız her adımda kalbini ayaklarımızın altına atacak birçok seven ve sevgiden anlayan insanlar bulursunuz.

Hulusi Beyin sesi titriyor, ellerile jestler yaparak sözlerini kuvvetlendirmeye çalışıyordu.

Kendimi bir dram seyircisi gibi gördüm. Hakikatta vaziyet pek komikti.

Ben bu adamı Ali Sami Beyle aramızdaki kanuni münasebete bir yol hazırlaması için kabul etmiştim. O bu fırsatı kendi âşıkane rolünü yapmak için hazır bulmuştu.

Anlaşılıyor ki bu işi de kendim yapmak lâzım.

Hulusi Beye dedim ki:

— Hayatım için verdiğim karar düşünülerek verilmiştir beyefendi. Bunu başkaları tarafından münakaşa edilmesini de arzu etmem. Sizden şunu rica ediyorum ki Ali Sami Beyle olan evlilik münasebetimizin nihayet bulmasına ait şekli kendisile görüşüp hazırlayın. Ben kendisinden bir şey istemiyorum. Konsoloshanece ne yapılmak icap ediyor. Formül nedir. Bunu anlamak ve bir an evvel aramızdaki bağları kesmek istiyorum. Kendisine bunu söyleyin. Eğer bu küçük vazifeyi yapmak elinizden gelmiyorsa kendisi gelsin. Karşı karşıya görüşüp halledelim.

Bunu söylerken ayağa kalktım.

Kıpkırmızı olmuştu. Bu adamlarla ayık hallerinde konuşmak kolay.

Artık görüşülecek bir şey kalmadığını anlattığım için eğildi:

— Emrinizi söylerim hanımefendi.

(Arkası var)

SON DAKİKA

TELGRAF, TELEFON, TELSİZ HABERLERİ

Harp Başlamak Üzere!

Habeş İmparatoru Genel Seferberliği ilân Etti

Cenevre, 29 (A. A.) — Habeş imparatoru Uluslar sosyetesine gönderdiği bir telgrafta, genel seferberliği ilân ettiğini resmen bildirmektedir.

Londra, 29 [AA] — Adisababadan bildirildiğine göre, Habeş imparatoru genel seferberliği ilân etmiştir.

İtalya Nasıl Karşıladı?

Roma, 29 (A.A) — Habeşistanda genel seferberlik ilân edildiği hakkındaki resmî haberler süel hareketlerin başlangıcını daha ziyade yaklaştırmış olmaktadır.

Bu haber, o kadar heyecanla karşılanmamıştır. Çünkü bu bir kaç gündür bekleniyordu.

Italyanın Habeşe Bir Cevabı!

Roma, 29 (A.A.)— Gazetta Popolo son 48 saat içinde Eritreye gönderilen mühim asker kuvvetlerini Habeş seferberliğine bir cevap suretinde telakki ederek diyor ki:

" Cenevredeki barışçıl baylar, asıl hesaba katılacak şey sınırın öte tarafındaki otuz kilometre değil, seferberliktir.,,

Genel Seferberliğin Sonucu

Cenevre, 29 [A.A] — Habeşistanda ilân edilen genel seferberlik, imparatorun asker toplamak hususunda şimdiye kadar almış olduğu müteferrik tedbirlere pek az bir şey eklemiş olacaktır.

On Üçler Toplanıyor

Fakat İtalya, Afrikaya Yayılmak Kararını Verdi

(Baştarafı 1 inci yüzdê)

bütün ilgisini bu mesele çekmektedir.

Tribuna gazetesi, 13 ler komitesinin faaliyetini bir komedya olarak tavsif etmekte ve bu komedya, tehlikeli bir oyun olduğu için gülünç olmaktan ziyade fena bir komedyadır, demektedir. Gazete sözlerini şöyle bitirmektedir:

" Uluslar sosyetesi kendi istikbaliyle oynamaktadır. Işin asıl gülünç tarafı, Italyanın korkutulmasının istenmesindedir. ,,

İtalya, Afrikaya yayılmaya karar vermiş

Roma, 29 (A.A) — Kabinenin son bildiriği, mesuliyetleri ayrı ayrı tesbit eden önemli bir hareket olarak telâkki edilmektedir. Çok kesin bir niyet besliyen Italya, Afrikaya yayılmaya karar vermiş bulunmaktadır. Süel (askerî) faaliyetin sanıldığından çok evvel başlaması muhtemeldir.

İngiltere memnun

Londra, 29 (A.A) — Italyan kabinesinin toplantısından sonra yayılan bildirik memnuniyetle karşılanmıştır.

Siyasal çevenler, Italyanın, hiç olmazsa görüşmeler safhasında, uluslar sosyetesinden çıkmak niyetinde olmadığını kaydetmektedirler.

Aynı çevenlerin tahmin ettiklerine göre, Italyan hükûmetinin, şimdiki durumunu izah etmek için sarfettiği faaliyet, bu durumun müstesna mahiyetini izah etmek hususundaki iyi niyetini isbat etmekte, ve Italyanın arsıulusal kamoya karşı lâkaytlik beslediği hakkındaki isnatları yalanlamaktadır.

İki Taraflı Bir Görüşme Mümkün Olacak mı?

Londra, 29 (A. A.) — Ingiliz kamoyunun bir kısmı Italyan bildiriğinin bir bölümünü iki taraflı bir görüşme önergesi olarak tefsir etmektedir.

Uluslar sosyetesi konseyinin bazı üyeleri araya girme işine tekrar başlamağı istemedikleri takdirde, Ingilterenin uluslar sosyetesi dışında görüşmeler yapılmasını, Cenevre mefkûresine uygun görmiyeceği tahmin edilmektedir.

Araya girme işine tekrar başlandığı ve fransa da iştirak ettiği takdirde Ingilterenin Italyan telkinleri reddetmemesi kuvvetle muhtemel görünmektedir.

Romada Habeşistanın Paylaşılması İşi Görülmemiş

Paris, 29 (A. A.) — Pöti Jurnal gazetesi, özel aytanın B. Musolini ile yaptığı bir konuşmayı yaymaktadır.

Streza mefkûresinin canlandırılacağı bir üçler konferansından yeniden bahsedildiğini söyliyen gazeteciye Musolini demiştir ki:

" — Böyle bir konferansa iştiraki reddetmiyeceğim.,,

Musolini Roma da B. Lâval ile yaptığı görüşmeler sırasında Habeşistanın paylaşılması meselesinin bahse mevzu edilip edilmediği sorgusuna şu cevabı vermiştir:

" — Hiç bir zaman! Bu mesele evvelce Ingiltere ile kotarılmış olduğundan, Laval'ın vadedeceği hiç bir şey yoktu. ,,

Habeş Harbi, İtalyayı Zayıf Düşürürse...

Paris, 29 (A.A) — Roma bildiriğinin önemini kaydeden gazeteler, Italyanın Avrupada zayıf düşmesi sonuçunu verecek olan Italyan — Habeş anlaşmazlığının Avrupada uyandıracağı akislerden ötürü endişeli görünmektedir.

Pöti Pariziyen diyor ki:

" Kesin olarak söylenebilir ki Italyan — Habeş muhasamelerinin başlaması bugünden sonra pek yakındır. ,,

Maten; "Italyanın uluslar sosyetesinden çekilmesi tehdidi, bazı kayitlere bağlı olmakla beraber, çok kesindir,, diyor.

Siyasî çevenlerin tahminine göre Italya, uluslar sosyetesinden çıktığı takdirde, bu işte yalnız kalmıyacak ve hiç olmazsa Polonya ve Macaristan da ona uyacaklardır.

Harp Başlangıcının Yaklaştığına Bir Alâmet

Adis-ababa, 29 (A. A.) — Italya elçisi Harardaki Italyan konsolosuna hemen konsoloshaneyi kapatarak Cibuti'ye hareket etmesini emretmiştir.

Sıyasal çevenlerde bu emir harp başlangıcının yakınlaşmış olmasına bir alâmet olarak telâkki edilmektedir. Şimdi Habeşistanda bulunan yegâne Italyan konsolosu Adovadadır ki, bu da çabucak geri alınabilir.

Harp Için Hazırlıklar

Habeşistan Bir Yığın Silâh Aldı

Roma, 29 (A. A.) — Dün Napoliden hareket eden ve Doğu Afrikasına 10 bin kişilik bir Italyan kuvveti götüren gemilerle, bir çok yabancı ajans ve basın mümessilleri de Italyan müstemlekelerine hareket etmişlerdir.

Habeş Silâh Aldı

Brüksel, 29 (A. A.) — Lö Suvar gazetesine göre, Habeş hükûmeti, 1,700 tüfek, 2,300 karabina ve yedi milyon fişek ısmarlamıştır. Bu gazete, Habeş hükûmetinin bu siparişinin, peşin ödenmiş 3.700.000 frank tuttuğunu ilâve etmektedir.

Ingiltere yeniden 12 Harp Gemisi Yaptırıyor

Londra, 29 (A. A.) — Ingilterenin yeni deniz inşaatı proğramı takriben 10 milyon Ingiliz lirasına mal olacaktır. 1935 yılında yapılacak gemilerin adedi 21 dirki, bunlar için amirallık, tezgâhlara inşaat hesaplarını vermiştir.

Masraflar şu suretle taksim olunmuştur: 3 kruvazör için beş milyon lira, torpitolar için üç milyon lira ve diğer ufak gemiler için iki milyon lira, inşaat üç senede bitecektir. Asıl inşaata önümüzdeki ilkbaharda başlanacak ve şubata kadar tezgâhlarla uzlaşma işi halledilmiş olacaktır.

Yeni bir Fransız Gemisi

Bordo, [Fransada] 29 [A.A] — 7000 tonluk Gluvar adındaki yeni kruvazör dün suya indirilmiştir.

Karadenizde Müthiş Bir Fırtına

23 Vapur Ereğli Limanına İltica Etti

Ereğli, 30 (Özel) — Karadenizde müthiş bir fırtına hüküm sürüyor. Bu yüzden yollarına devam edemiyen 23 vapur, limanımıza iltica etti. Aralarında Karadeniz ve Güneysu vapurları da vardır. Şimal fırtınası ve yağmur devam ediyor.

★

Sinop, 29 (A. A.) — Dünü akşam başlıyan fırtına bütün şiddetile devam etmektedir. Vapurlar yollarına gidemeyerek limanımıza sığınıyorlar. Dinmeden yağan yağmurlardan dereler taşmıştır.

Aksarayda Kar Yağdı

Aksaray, 29 (A. A.) — Havalar birden değişmiş, dağlara kar yağmıştır. Sıcaklık altı dereceye kadar düşmüştür.

Nankör Bir Talebe Muallimini Vurdu

Dün şehrimizde bir cinayet oldu. Kabataş lisesi talebesinden 19 yaşlarında Burhan Haydarpaşa ve Kabataş liseleri Almanca muallimi Halim Ludneri ağır surette yaraladı. Bu menfur cinayet şöyle olmuştur:

Burhan dün saat on bir buçukta muallim Ludnerin tünelde yazıcı sokağındaki evine gitmiş, hocasile bir müddet konuşmuştur. Burhan Almancadan sınıfta kaldığını, memleketi olan Kayseriye gideceğini söylemiş ve hocasından Almanca kitaplar istemiştir. Öğretmen, kitapları hazırlarken Burhan tekrar gelmek üzere evi terketmiştir.

Üç dakika sonra tekrar eve dönen talebe Bürhan, Ludnerin masadan birşey almak istediği sırada bıçağını çekerek öğretmeni boynundan, arkasından ve omuzlarından ağır surette yaralamıştır.

Yaralı hastahaneye kaldırılmıştır. Cani talebe aranmaktadır.

Tevfik Rüştü Aras Geliyor

Cenevre, 29 (A. A.) — Dış Işleri Bakanı Rüştü Aras, bir haftalık aralıktan istifade ederek hükûmetle temas etmek ve büyük şefin, Başvekilin emir ve talimatlarını almak üzere bugün Ankaraya hareket etmiştir. Italya - Habeş meselesini konuşmak üzere toplanacak olan konsey içtimaında hazır bulunmak üzere yakında tekrar buraya gelecektir.

Ingilterenin Fransaya Verdiği Cevap

Paris, 29 (A.A) — Avrupada bir muhasame baş gösterecek olursa Uluslar Sosyetesi paktı mucibince tedbir alınması gereği karşısında Ingilterenin takınacağı durum hakkında Fransa tarafından yapılan sorgulara verilen Ingiliz cevabı gerek Paris ve gerek Londra'da yayılmış.

Ingiliz inancalarının, yetkeli çevenler tarafından çok müsait surette karşılandığı görülmektedir.

Gömböş - Hitler Görüşmesi

Berlin, 30 (A. A.) — Hitlerle Gömböş arasındaki dünkü mülâkat iki saat sürmüştür. Mülâkat esnasında General Göring de hazır bulunmuştur. Bundan sonra Gömböş Italya ve Avusturya Elçilerile de görüşmüştür.

HitlerBirdenbire Şarkî Prusyaya Gitti

Berlin 30 (A. A.) — Hitler birdenbire Şarkî Prusyaya gitmiş ve bu, hayretle karşılanmıştır. Bu hareket Hitlerin Memel seçimine vermiş olduğu ehemmiyeti göstermektedir. Hitlerin Memeldeki Alman kardeşlerine hitaben bir söylev vermesi bekleniyor.

Atinada Birçok Cumuriyetçiler Tevkif Edildi

3 Kişi Öldü, Birçok Yaralı Var

Atina, 30 (Özel) — Genoy yapılmasına daha bir aylık bir zaman olduğu halde sinirler pek gerginleşmiştir. Dün pazar tatili münasebetile seçim propagandaları her tarafta çok ateşli olmuştur.

Eskidenberi cumuriyetçi olan muhacir mahallelerinde dolaşan devriyeler Viron mahallesinde birçok tevkifatta bulunmuştur. Bunların hepsi cumuriyetçilerdir.

Ayrışık gazetelerin akşam nüshasında şiddetli yazılarla hükûmete hücum edilmekte ve serbest bırakılan kıralcıların bir çok fenalıklara ve kanlı hâdiselere meydan verdiklerini söyleyerek hükûmetin gösterdiği tarafkirlik protesto edilmektedir.

★

Selânik, 29 (Özel) — Dün buraya gelen hürriyetperver parti lideri Sofulis'in sabahleyin vermek istediği söylev kralcıların ellerindeki rovelverleri patlatarak toplantı yerine hücum etmeleri üzerine bugüne bırakılmış idi. Bugün, yapılan tehditlere rağman, bir çok ahalinin toplandığı yerde Sofulis cumuriyet partilerinin hiç bir vakit kırallığı tanımıyacağını söylemiştir. Bu sırada suvari müfrezelerinin toplanan ahaliyi dağıtmak istemesi üzerine ahali ile müfreze arasında çarpışma başgöstermiştir. Iki taraftan kullanılan silâhlardan ahaliden üç kişi ölmüş ve birçokları yaralanmıştır.

Dost Yunan Subayları Edirnede

Edirne, 29 — Dost Yunan subaylarından bir heyet şehrimize gelmiş ve şereflerine uray salonunda bir öğle yemeği verilmiştir. Şölen sıcak bir dostluk havası içinde geçmiştir.

Mısır Dilberi Dünya Güzeli Oldu

Brüksel, 30 (A.A.) — Arsıulusal güzellik müsabakasında Mısırlı kız dünya gözeli seçilmiştir.

Çerez Kabilinden

Hancının Cevabı

Maarif Vekili Necati merhum bir gün kuzey illerimizde bir inceleme gezisi yapıyordu.

Kastamonudan kalkıp, başka bir kasabaya geliyorken, yolda Vekilin bindiği otomobil ansızın bozuluverdi. Tamiri en aşağı bir saat sürecekti. En yakın şehir ise yayan iki, üç saat mesafede idi.

Gidecekleri yere, öğleyin varılacağını hesapladıkları için, Vekilin maiyetindekiler yanlarına yiyecek hiç bir şey almamışlardı.

Halbuki hepsinin de karınları zilçalıyordu. Ne yapacaklarını, nerede ne bulacaklarını düşünürlerken, bu yeri iyi tanıyan şoför, biraz ileride bir han bulunduğunu ve bu hanı tutanın da bir sübay mütekaidi olduğunu haber verince, hep sevindiler.

Vekil de, maiyeti ile beraber oraya kakar gitti ve hancıyı bulup ondan yumurta istedi.

Gelen taze yumurtaları kemâli iştiha ile yedikten sonra kaç para vereceklerini sordular. Hancı yumurta başına on kuruş isteyince, Necati merhum:

— Galiba burada yumurta çok nadir.. Tavukların seyrek mi yumurtluyorlar? diye sordu.

Hancı gülümsedi:

— Hayır, efendim! dedi tavuklarım seyrek yumurtlamıyorlar amma, sizin gibi Vekiller buradan seyrek geçiyor l..

Tıflı

Balkan Oyunları Dün Bitti

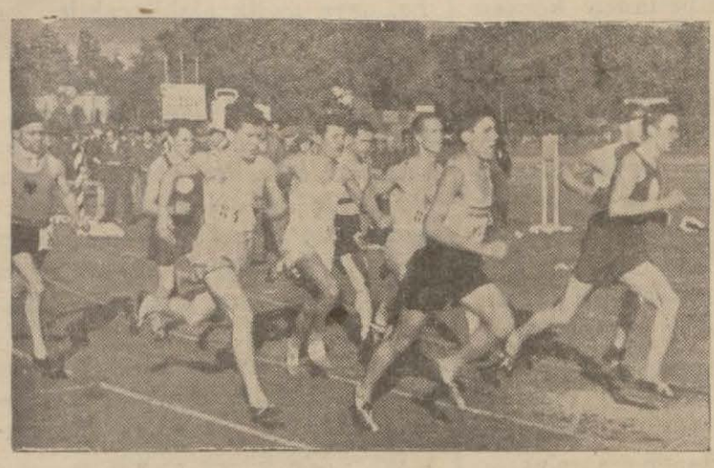

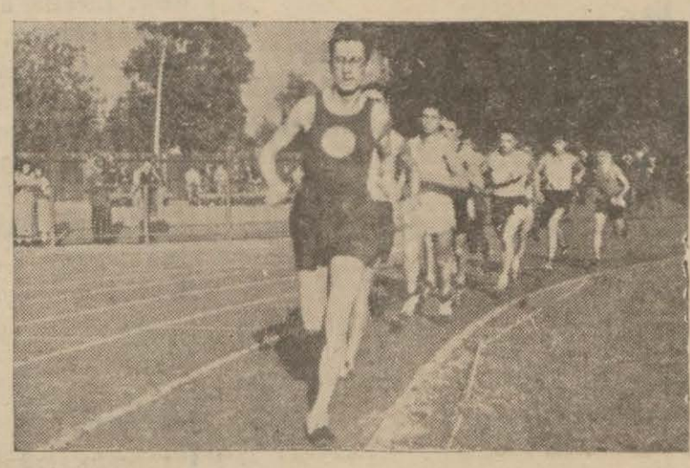

On bin metre koşusundan iki görünüş, sağda : Koşu bitmek üzere

Dün Yeni Rekorlar Kırıldı

Yunanistan Birinci, Biz De Dördüncü Olduk

İkincilik Yugoslavyada, Üçüncülük De Romanyalılarda

Balkan atletizm oyunlarının dün son günü idi. Müsabakalar yine Fenerbahçe stadında yapıldı. Havanın kapalı ve soğuk olmasına rağmen stadyum çok kalabalıktı. Saat 3 te müsabakalara başlandı. Pazar günü yapılmayan olimpiyat töreni, müsabakalar arasında yapıldı.

Fakat sahada işi olmayanlar çoktu. Halk müsabakaları iyi takip edemiyordu.

Radyo vasıtasile bir kaç def'a işi olmayanlarının pisti terketmesi ihtar edildi, hiç aldıran olmadı. Pist, yağmurun tesirile çok yumuşak bir halde idi. Onun için koşularda iyi dereceler yapılamadı.

Neticeler

Dünkü müsabakaların teknik neticelerini şöyle yazıyoruz:

110 metre müsabakalı seçme birinci seri.

1 — Façeas (Yunan) 16 4/10
2 — Ellik (Yuğ) 17
3 — Maeskuk (Romen) 17 4/10

110 metre manialı seçme ikinci seri:

1 — Skiadis (Yunan) 16 2/10
2 — Faik (Türk) 16 8/10
3 — Negru (Romen) 17 5/10

110 metre manialının seçmeleri yapılırken bir tarafta üç adım atlıyorlar, öte tarafta gülle atılıyordu.

400 Metre

Bundan sonra yapılan 400 metre koşu da şu neticeyi verdi:

1 — Mihalidis (Yunan) 57
2 — Yordaş (Romen) 57 1/10
3 — Hoffer (Yuğ.) 57 4/10

400 metre seçme ikinci seri:

1 — Montikos (Yun.) 57 2/10
2 — Nemeş (Rom.) 57 9/10
3 — Bonskok (Yuğ.) 58 4/10

Bu müsabakaya bizden Mehmet Ali ile Mufahham girdiler. Üçüncüden aşağı derece aldıkları için finale kalmadılar.

Gülle Atma

Dünkü gülle atma müsabakası da şu neticeleri verdi:

1 — Kovaçeviç (Yug.) 14.43 (Yeni Balkan rekoru)
2 — Irfan (Türk) 13.82
3 — Naronçiç (Yug.) 13.68
4 — Floros (Yunan) 13.52 1/2

1500 Metre

Dün yapılan 1500 metre koşusunun neticesi de şudur:

1 — Yorgokopulus (Yunan) 4.23 5/10
2 — Manea (Rom) 4. 26 3/10
3 — Galip (Türk) 4. 26 5/10

Üç Adım

Üç adım atlamanın neticesi şöyledir :

1 — Lambrakis (Yun.)14.19 1/2
2 — Pulat (Türk) 14. 09 1/2 (Yeni Türkiye rekoru)

10.000 Metro

En önemli olan bu on bin metro yarışına gelince :

1 — Brukan (Yug.) 36.3.4/16
2 — Vlakos (Yun.) 36.18
3 — Dinukristeo (Rom.) 36. 33 8/10.

110 Metro

110 Metro manialı final neticeleri :

1 — Foçeos (Yun.) 15 5/10.
2 — Shiadis (Yun.) 15 9/10.
3 — Ellik (16 2/10).

Çekiç Müsabakası

Çekiç atma neticeleri :

1 — Golç (Yug.) 45.57.
2 — Stepişnik (Yug.) 45.49.
3 — Petropulos (Yun.) 43,30.

400 Metro Final

Dünkü dörtyüz metro müsabakasının final neticeleri şudur:

1 — Mandikos (Yun.) 53 7/10
2 — Nemeş (Rom.) 53 8/10.
3 — Bonskak (Yug.) 54 9/10.

Bayrak

4 × 100 bayrak yarışı şu neticeleri verdi :

1 — Yunan takımi 45 1/10,
2 — Türk takımı 45 6/10.
3 — Yugoslav takımı 45 8/10

Bitmeyen Müsabaka

Sırıkla yüksek atlama müsabakası ortalık karardığından yarıda kaldı. Bunun neticesi bugün alınacaktır.

Dereceler

Dünkü müsabakalardan sonra, altıncı Balkan oyunlarının puvan itibariyle son neticeleri şöyle tesbit edilmiştir:

1 —	Yunanistan	148
2 —	Yugoslavya	123
3 —	Romanya	85
4 —	Türkiye	72
5 —	Bulgaristan	5
6 —	Arnavutluk	5

Her ne kadar sırıkla yüksek atlama müsabakası neticelenmemiş ise de bu, birincilik, ikincilik üçüncülük ve dördüncülük üzerinde hiç bir değişiklik yapmıyacaktır.

400 metre koşuda birinci gelen kurdelânın önünde

Balkan Atletleri Şerefine

Dün Gece Güzel Bir Şölen Verildi

Dün gece, altıncı Balkan oyunlarının bitmesi münasebetile müsabakalara iştirak eden Balkan atletleri şerefine Tokatliyanda çok mükellef bir şölen verildi. Bu Şölende Ilbay ve Şarbay Muhiddin Üstündağ, Parti erkânı, Spor idarecileri ve bütün Balkan atletleri hazır bulundular. Şölen esnasında karşılıklı söylevler verildi ve bütün Balkan ulusları arasında samimiyet ve dostluk bağlarını pekleştiren arsıulusal Balkan müsabakalarının, sporculuk alanındada çok cömert faydalar verdiği anlaşıldı. Bu arada altıncı Balkan oyunlarında birinciliği kazanan Yunanlı atletler de bütün Balkan sporcuları tarafından candan kutlulandı ve derece alanlara da madalyalar verildi.

Balıkesir Gençleri Çanakkalede

Çanakkale. (Özel) — Balıkesir öğretmen okulu son sınıf talebelerinden beş genç yaya bir gezi yapmaktadırlar. Geziyi Halkevi tertip etmiştir. Gençler şimdiye kadar 500 kilometre yol kezmişler ve buraya gelmişlerdir. Buradan harp sahasını gezmek üzere Conk Bayırına çıkacaklardır. Sonrada Anafartaları ve Seddülbahiri gezeceklerdir.

Üstte : Bayrağımız derece direğinde, altta: 10 bin metre birincisi Yugoslav atleti

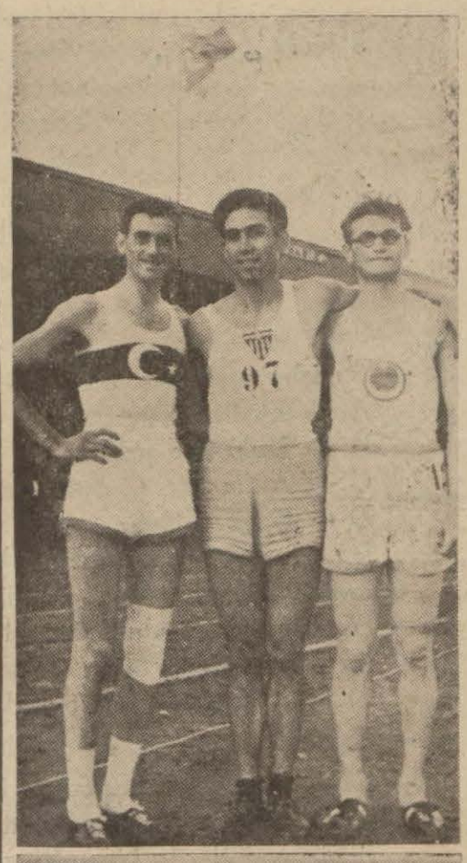

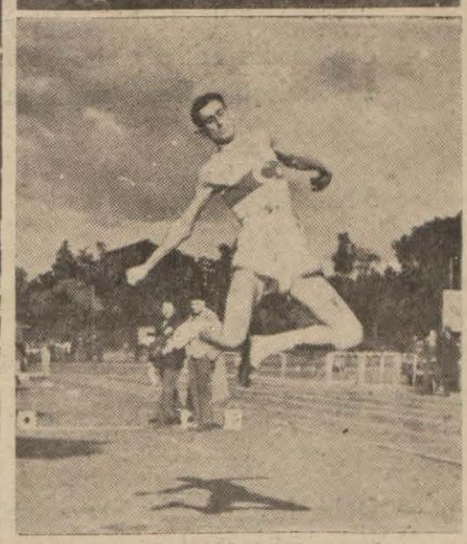

Üstte : Uzun atlamada birinci, ikinci ve üçüncü altta : Uzun atlama ikincisi Koiyos atlarken

Eskrim Müsabakaları Neticelendi

Flörede Birinciliği Ankaradan Necip Aldı

Eskrim müsabakalarına dün saat 10 da Dağcılık kulübünde devam edilmiştir. Flöre müsabakalarında alınan neticeler şunlardır:

Birinci: Ankaradan Necip,
Ikinci: Istanbuldan Sermet,
Üçüncü: Ankaradan Mustafa,
Dördüncü: Istanbuldan Bedir,
Beşinci: Ankaradan Reşat,
Altıncı Istanbuldan Ilhan,

Flöre, kılıç, epe müsabakalarını kazananlar bundan evvelki senelerin birinci ve ikincilerile karşılaşacaklardır. Bu suretle kazananlar, yakında şehrimize gelecek olan Sovyet Rusya eskrim takımına karşı çıkarılacaktır.

Kadıköyde Muhakkak Bir Define Var

Yazan: *Hatice Hatip* — 62 — 30 - 9 - 935

Iki Gencin Içki Içerek Konuştukları Bahçe Boşalmış, Kalabalık Bir Masadan Başka Kimse Kalmamıştı

— Evet ortaya çıkabilmek ihtimali olan bir sır... Yahut da tehlikede olan bir hayat.

— Kimin hayatı?

— Kimbilir..

Sustu.. ve sonra devam ettl.

— Misal olarak söyledim..

Osman sordu:

— Bunun birkaç zamandan beri Istanbulda devam eden acayip hâdiselerle münasebettar olduğunu zannediyor musnn?

— Çok muhtemel,.. veyahut da değil... Herhalde bu işle daha yakından alâkadar olmalıyım... Sana cevabını veririm.. Dün gece karanlıkta konuşan kadın sesinin onun sesi olduğunu söylüyordun.

— Evet harikulâde onun sesine benziyordu. Fakat bugün onu pek yakından tanıyanlardan öğrendim, o bir kelime Almanca bilmezmiş.

— Hımmm...

— Onu bir daha ele geçirebilecek miyiz.. Neredeydir acaba? Eğer beni aldattığını bilsem, bir an onu düşünmem... Fakat o gün kapuya doğru giderken onu gördüm... Güzel gözleri bir şeyden çok korkar gibi büyümüş adeta camlaşmıştı. Ve balmumudan bir bebek gibi sarı idi. Yavrum uykuda yürür gibi yürüyordu. Korkuyordu o... Vallahi korkuyordu...

Bahçe boşalmıştı. Yalnız ta ilerde kameriyede kalabalık bir tek masa vardı. Onlardan başka kimse kalmamıştı:

— Onu çok mu seviyorsun.?

Artık vazifesini yapmak istiyen bir memur konuşmıyordu. Şimdi konuşan senelerdenberi beraber güzel fena saatler geçirilmiş bir arkadaştı.

— Evet dedi onu bir köpek gibi seviyorum ve işte şimdi de sahib ni kaybetmiş bir köpek gibi serseri oldum. Öyle sürünüyorum.

Turgut:

— Osman dedi.. Osman sana ne oldu böyle..

Omuzunu okşadı:

— Nişanlımı buluruz dedi bundan emin ol... Uğraşır buluruz.. Bu akşam ne yapıyorsun?

— Bu akşam mı bilemem... Belki denize çıkarım.

— Denize çıkma ve o yatın etrafında dolaşma onları dikkatli bulunmağa mecbur edersin.. Haydi gel benimle.. Seni evine götüreyim uyu..

— Uykum yok diye inledi.. Uykum yok sabahlara kadar gözüme uyku girmiyor.

✶

Hesabı verip ayağa kalktılar. Deniz kenarına giden yolu takip etmediler. Yandan bostanların arasından giden dar sokağa saptılar.. Orası karanlıktı.. Gece sessiz sadasızdı.. Yalnız güzel ılık ve sakın bir hava içerisinde böcek vızıltıları duyuluyordu.

Caddeye çıktılar.. Bahariye caddesine geldiler.

Nereye gideceklerini konuşmadan ilerliyorlardı. Ağaçlı yolu geçtiler... Sinemanın önünde kimseler yoktu... Sinema çoktan başlamış olmalıydı, daha yürüdüler, dört yol ağzına geldiler. Turgut durdu:

— Allahaısmarladık Osman dedi.

— Ne o.. ayrılıyor musun?

— Evet vazife başına gitmemiz lâzım.

— Gel ondan evvel bir kahve içelim.

— Nerede?

— Nerede olacak.. Bizim Lâmide.. dün az kaldı, yol parasını pokerde verecek olan gencin evinde..

— Fakat ben geciktim.

— Haydi canım gel bir kahveden sonra daha eyi çalışırsın.. haydi gel.

— 18 —

Kapıyı hizmetçinin kız kardeşi açtı. Giyinmiş süslenmişti, kulaklarında halka küpeleri vardı. Mutfak maşası ile kıvırdığı saçlarından hafif bir balık kokusu geliyordu:

— Vay Dita parlo..

Ona bu evde bu ismi vermişlerdi. Herkes ona Ditaparlo diye takılırdı.

— Oo.. Safa geldiniz Osman Bey.

— Küçük Bey evde mi?

— Evet yukarda odasında bavullarını yapıyor, götüreceği kâğıtları ayırıyor.

— Haydi bize yukarıya bir kahve getir, sade olsun, büyük fincanlarla..

— Peki Osman Bey..

Sırıta, yılışa.. Mutfak merdivenine doğru gitti. Turgut müteredditi idi.

— Nasıl olur?

— Gel canım.. Lâmie teklif tekellüf olmaz.

Merdivenlerden çıktılar.. Sofada Lamiin annesine rastgeldiler.

Beyaz saçlı güzel yüzlü bir Hanımefendi idi.

— Sefa geldiniz yavrum... A.. Beyefendiyi misafir odasına alsan, bizim deli oğlan yukarısını yangın yerine çevirmiş kâğıtları yapmış lüzumsuzları yırtıyor lüzumluları beraber götürecekmiş de..

(Arkası var)

Açık Eksiltme Suretiyle TAMIRAT:

Istanbul Vilâyeti Orman Alım Satım Komisyonundan:

1 — Eksiltmeye konulan Iş Büyükdere Bahçeköyde bulunan Orman Fakültesi Istanbul kısmının aşağıda yazılı tamiratlardır.

1 No. keşif defterile	"Büyük binanın çatı tamiratı ,,	keşif bedeli	2450 Lr. 45 Kr.
5 No. „ „	"Revi Mutbah, Çamaşırhane, Kiler, Tohumhane tamiratı,,	„	1692 Lr. 10 Kr.
3 No. „ „	" Büyük binanın Iç tamiratı.,,		893 Lr. 32 Kr.
4 No. „ „	"27 No. odanın el yıkanma yerinin değişmesi.,,	„	761 Lr. 92 Kr.

2 — Bu işlerin beher birine ait evrak ve şartnameler şunlardır.
A — Eksiltme şartnamesi
B — Mukavele projesi.
C — Nafia işleri şeraiti umumiyesi
D — Keşif cetveli.
Isteyenler bu şartname ve evrakın suretlerini bedelsiz olarak orman Fakültesinden alabilirler.

3 — Eksiltmeler Istanbul vilâyeti binasında orman işleri direktörlüğü dairesinde 8/10/935 salı günü yukarıdaki sıra ile 10, 11, 14, 15, saatlarda olacaktır.

4 — Eksiltme açık usul ile yapılacaktır.

5 — Eksiltmeye girebilmek için isteklerin aşağıda yazılı teminatı muvakkatanın yatırıldığına dair makbuzla gine aşağıda gösterilen kıymetlerde bina işi yaptığına dair Nafıa Müdürlüğünden tasdik edilmiş ehliyet vesikasını göstermeleri gerektir.

1 No. Keşif defterile yapılacak tamirat için:	187 lira Muvakkat teminat ve 1500 liralık ehliyet vesikası.
5 No, „ „ „ „ „ :	127 lira muvakkat teminat ve 1500 liralık ehliyet vesikası
3 No. „ „ „ „ „ :	67 liralık muvakkat teminat ve 500 liralık ehliyet vesikası.
4 No. „ „ „ „ „ :	58 liralık muvakkat teminat ve 500 liralık ehliyet vesikası.

6 — Daha fazla izahat isteyenlerin Orman Fakültesi Istanbul Kısmına müracaatları. "5775,,

Dr. ETEM VASSAF Sinir ve akıl hastalıkları mütehassısı

Cağaloğlu Orhan B. apartımanı Tel.22033 Ev. Kadıköy Bahariye İleri sokak Tel.0079

Roma Mektubu

İtalya Muharebeye Nekadar Dayanacak?

(Baştarafı 1 inci yüzde)

avuç saçtığı paralar sayesinde harp levazımı yapan fabrikalar gece gündüz işlemektedir. Inşaat faaliyeti son derece artmıştır. Hakikatta bu, bir korku alâmetidir. Liretin akıbetinden korkan sermayedarlar, paralarını vergiden muaf olan bu gibi inşaata yatırmaktadırlar. Hulâsa harp levazımı imalâtı, seferberlik ve inşaat iş hayatına büyük bir hız vermektedir. Fakat ticaretin mukadderatı, hükûmetin mukadderatına bağlı olduğu için, ya birlikte dayanmıya veyahutta birlikte sukut etmeye mahkûmdurlar.

Bunlar bu vaziyete daha ne kadar dayanabilirler? Milletin büyük bir ekseriyetinin Musolini tarafından güdülen harp siyasetine taraftar olduğunu farzetsek bile Italya milleti bir harbe ne kadar müddet tahammül edebilir?

Kredi Yok

Memlekette dokuma sanayii, kredinin yoksuzluğu yüzünden çok fena bir vaziyete düşmüştür. Dokuma fabrikalarının ham madde istokunu yenileyecek kadar sermaye bulmaktan âciz olan Italya Hükûmeti, askerî bir seferin ihtiyaçlarını temin etmek için nereden sermaye bulabilecektir.? Italya için Uluslar Kurumunun vereceği karardan daha mühim ve daha hayatî olan bu meselenin hal çaresini birçok bankerlerden ve sanayi erbabından sordum; hiç birisi müspet bir cevap veremedi.

★

İki Sene

Zaten Italya Iktısadiyatının en zayıf noktası da budur. Bunu bütün iş adamları itiraf ediyor ve faşizmin israfı ile bu vaziyetin gittikçe fenalaştığını söylliyorlar.

Ecnebi bir mütehassısın fikrine göre Italya, hariçten muavenete muhtaç kalmaksızın iki sene devam edecek bir harbe tahammül edebilirmiş.

✶

Italyanın en çok güvendiği cihet, hariçteki Italyan sermayelerinin Italya eshamile mecburî surette değiştirilmesi, neticesi olarak elde edilecek kredidir. Ecnebi mütehassısa göre, bu eshamın tahvilinden elde edilebilecek birkaç milyar liret, Rusya, Almanya ve Lehistanla yapılan kömür, petrol, demir, buğday vesair ham madde pazarlıkları, Italya bankasında mevcut altınlar ve halktan cebren ve iane suretile toplanacak paralarla, Musolini, harbi iki sene idame edebilecek bir hazineye malik olabilecektir.

✶

Habeş Ele Geçerse

Maamafih spekülâsyondan ibare olan bu rakkamlar ve bu hesaplar Italyanın hariçteki kredisini hiç de arttırmamıştır. Burada harp olacağına ve bu harp yalnız Habeşistana inhisar ederse, askerî safhasının çabucak nihayete ereceğine ve elli sene müddetle her Italyana Habeşistanda iş bulunacağına kanaat getirmiştir. Fakat bu işin ne suretle başarılacağını kimse bilmiyor.

Faşist Seferberliği

Musolini şimdi de bütün faşist kuvvetlerini umumî bir seferberliğe davet etmeği düşünmektedir. Bu seferberlik için yakında bir gün tesbit edilecektir. O gün, müstemlekeler de dahil olmak üzere, bütün köylerde, kasabalarda ve şehirlerde çanlar çalınacak, düdükler ötecek ve 8 yaşından 80 yaşına kadar, kadın, erkek bütün faşistler mensup bulundukları merkezlerde, milisler ile kışlalarda toplanacaktır.

Bunlar, sabahtan akşama kadar burada kalıp Musolini tarafından verilecek emre veya işarete muntazır olacaklardır.

Önümüzdeki hafta, müstesna bir hafta olacaktır. Çünkü önümüzdeki hafta

MAURİCE CHEVALİER

SARAY sinemasında

FOLİ BERJER

filminde görünecektir.

Tepebaşı Şehir Tiyatrosunda 1 - 10 - 935 Salı akşamı 20 de

ÖLÇÜYE ÖLÇÜ

İstanbul Gümrükleri Satış Komisyonu Başkanlığından:

M. K. N.	aâırlığı K. G.	Kıymeti Lira K.	Cinci eşya
1193	33,900	510,	Ipek mensucat. (kaçak)

Yukarıda yazılı eşya 4/10/935 G. saat 14 de açık arttırma ile satılacaktır. Isteklilerin yüzde yedi buçuku pey akçelerini gösterir makbuzla kanunen muayyen zamanda komisyon başkanlığına müracaat eylemeleri ve bilûmum pey akçelerinin ihale günlerinde saat 14,5 ğa kadar alınacağı ilân olunur. (5969)

Kadıköy - Gazhane

Tramvay seferlerinin işletmiye açılışı

Üsküdar - Kadıköy ve Havalisi Halk tramvayları T. A. Şirketinden:

Kadıköy tramvay şebekemizde inşaatı bitirilen Kadıköy Gazhane hattı, Yüksek Nafıa Vekâletince tasdik olunan ve şimdi tatbik edilmekte olan ücret tarifelerine göre, 1 Birinci Teşrin 1935 sabahından itibaren işletmiye açılacak ve bu suretle Kadıköy - Altıyol - Söğütlüçeşme - Köpru - Gazhane arasında muntazam tramvay seferleri tesis edilecektir.

Akay Işletmesi Direktörlüğünden:

Adalar - Anadolu - Yalova hattında 1/Birinciteşrin/935 Salı gününden itibaren Sonbahar tarifesi tatbik olunacaktır. Bu tarihten itibaren Haydarpaşa - Kadıköy hattının saat 18,55 seferi de Köprüden 18,50 de kaldırılacak ve Haydarpaşaya uğrayarak Kadıköyüne gidecektir. Yeni tarife iskelelere asılmış ve cep tarifeleri satılığa çıkarılmıştır. (5983)

OSMANLI SALTANATI GÖÇERKEN

(Mütareke devrinin tarihi) No.161

Her hakkı mahfuzdur. Yazan: *Ziya Şakir* 30 /9/35

Harbiye Nezareti Mustafa Kemal Paşanın Istanbula Gelmesini Bekliyordu

Fakat damat Ferit Paşanın yaradılışında; her şey'i, hüsnüniyetten uzak gören bir sakatlık vardı. Nitekim bu sakatlık bu meselede de derhal kendini ortaya attı. O, Mustafa Kemal Paşanın bu necibane tavsıyesine tâbi olarak hemen o anda istifa etmek ve hiç olmazsa tarihî bir hareket göstermek lâzımgelirken, bilâkis (Millî heyecan) a karşı hücumlarını artırmıya başladı. Vilâyetlere, millî teşekküller aleyhinde yeniden emirler ve talimatlar verdi. Ayni zamanda Mustafa Kemal Paşanın behemehal Istanbula celbi için her türlü teşebbüsata girişti.

Harbiye nezareti makamı, münhasıran bu mesele ile iştigal etmekte idi. Saray ve babıâlîden direktif alan Harbiye nezareti makamı tarafından mütemadiyen Mustafa Kemal Paşaya telgraf çekilmekte:

[Şahsınızın her türlü tecavüzden masuniyeti hakkında hariciye nezareti tarafından Ingilizlerden teminat alınmıştır. Istanbula gelmenizde, hiç bir mahzur yoktur.]

Gibi garip ve gülünç temlnatlar verilmekte idi. Ayni zamanda, (ordu müfettişliklerinin ilgasına karar verildiği), (Mustafa Kemal Paşanın azledildiği) şeklinde çıkarılan birtakım rivayetlerle, efkârı umumiye bulandırılarak millî kuvvetin ilham membaı, kurutulmak istenildi.

Halbuki o esnada Mustafa Kemal Paşa, ne bu safsataları dinleyecek ve ne de bunlara ehemmiyet verecek vaziyette değildi. o, deruhte ettiği büyük ve tarihî vazifeyi bir an evvel ifa etmek için, Erzurum toprağına ayak basar basmaz, hummalı bir faaliyete girmişti. Derhal 15inci kolordu kumandanı Kâzım Karabekir Paşa, vali ve (vilâyatı şarkıye müdafaai hukuku milliye cemiyeti Erzurum şubesi) ile temasa gelmişti. Kongrenin (10 temmuz)da toplanmasını temin için birçok tedbirler ittihazına girişilmişti.

Bu kongrenin böyle alenen toplanmasına teşebbüs, cidden tehlikeli bir işti. Gerek itilâf devletlerinin ve gerek saray ile hükûmetin; Erzurumda gösterilecek olan bu hareketi, bir isyan mahiyetinde telâkki edecekleri ve müteşebbisleri hakkında da pek şiddetli vasıtalara müracaat eyleyecekleri şüphesizdi. Buna binaen Mustafa Kemal Paşa; kendisile çalışacak olanlara, vaziyetin ciddiyetini bir defa daha izah etmek istedi. O yakında azlolunup henüz Erzurumda bulunan Erzurum valisi Münir, ve yine Bitlis valiliğinden azlolunup Erzurumdan geçmekte olan Mazhar Müfit Beylerle Kâzım Kara Bekir Paşayı ve kendisile beraber gelen Rauf, sabık Izmit mutasarrıfı Süreyya, müfettişlik Erkânı Harbiye Reisi Kâzım, Erkânıharp Husrev, Doktor Refik Beyleri davet etti. Kendilerine umumî ve hususî vaziyeti, takibi mecburî olan hattı hareketi, bu münasebetle en gayri müsait vazyetleri, umumî ve şahsî tehlikeleri, her ihtimale karşı zarurî olan fedakârlığı izah eyledikten sonra bir hasbıhale girişti.

Mustafa Kemal Paşanın beyan ettiği fikirler, şu mühim noktaları ihtiva etmekte idi:

Millî gaye için ortaya atılacakların bugün imhasını düşünen, yalnız saray ve ecnebilerdir. Fakat, bütün memleketin iğfal edilmesini ve aleyhe çevrilmesini de ihtimal dahilinde görmek lâzımdır. Bu işe pişva olacakların; her ne olursa olsun gayeden dönmemesi; memlekette barınabilecekleri son noktada, son nefeslerini verinceye kadar gaye uğrunda fedakârlığa devam etmeleri lâzımdır. Buna da, henüz işe başlarken karar vermeleri icap ederi kalplerinde bu kuvveti hissetmeyenlerin, teşebbüse geçmemeleri evlâdır. Zira bu takdirde, hem kendilerini ve hem de milleti iğfal etmiş olurlar.

[Bir de mevzuubahis vazife; resmî makam ve üniformaya sığınarak, el altından kabili tedvir değildir. Bu tarzın, bir derecesi olabilir. Fakat artık, o devre geçmiştir. Alenen ortaya çıkmak ve milletin hukuku namına yüksek sada ile bağırmak; ve bütün milleti, bu sedaya iştirak ettirmek lâzımdır. (Arkası var)

Akay İşletmesi Direktörlüğünden :

	Gidiş geliş I inci Mevki	Tam bilet II inci Mevki
1 — Köprüden Kınalı ve Burgaz	27,50	20
2 — Köprüden Heybeli ve Büyükada	30	22
3 — Büyükada ve Heybeliden Köprüye	30	22
4 — Burgaz ve Kınalıdan Köprüye	27,50	20

Ekonomi Bakanlığınca iki ay için tatbiki tastik edilen tenzilâtlı adalar ücret tarifesi ve ilgili iskeleler yukarıda yazılıdır.

Tenzilât yalnız gidiş ve dönüş tam biletlere münhasırdır.

Bu tarifenin 1/ ilkteşrin /935 tarihinden itibaren tatbikine başlanacaktır. (5984)

Kartal Malmüdürlüğünden:

Mahallesi	Mevkii	Cinsi	Metre M. Lira	Beher Metre M. L.	K.	Muhammen kıymet L.	K
Pendik	Çamlıkta	Harapça ahşap bahçeli köşk alt kat (1) oda (1) kiler (1) helâ üst kat: etrafı koridor (1) oda (1) sandık odası (1) helâ,	480.60	00	00	960	00
Bostanca	Yenikariyye	Tarla	2060	00	00	206	00

Yukarıda yazılı iki tane taşıtsız malın bir ay pazarlık usuliyle 7/10/935 pazartesi günü saat birde ihaleleri icra kılınacağından isteklilerin depozito makbuzlarile Kartal malmüdürlüğünde müteşekkil satış komisyonuna gelmeleri. (5597)

Nafıa Bakanlığından:

Haydarpaşada sif supalan teslim şartile ve Kliring kanalı ile 416 lira bedelli 1300 adet komple telgraf fincanı açık eksiltmeye konulmuştur. Eksiltme 2/11/935 Cumartesi günü saat 10 da Ankarada Bakanlık Malzeme Müdürlüğünde yapılacaktır. Isteklilerin Ticaret Odası vesikası ve 31.20 liralık muvakkat teminatları ile birlikte ayni gün ve saatte Komisyonda bulunmaları lâzımdır.

Istekliler bu husustaki şartnameleri parasız olarak Ankarada Bakanlık Malzeme Müdürlüğünden alabilirler. "2620,, "5619,,

Borsada

Hafta İçinde Neler Duyduk ?

Piyasaların genel duruşu iyidir. Her maddenin vaziyeti ayrı ayrı olarak şu satırlarda hulâsa edilmiştir.

Afyon — Afyon piyasasında büyük alış verişler halâ başlıyamamıştır. Maamafih bu durumu doğuran nokta şudur: 10 teşrinievvele kadar Inhisar deposuna afyonların teslim edilmesi şarttır. Bu suretle Inhisar deposuna teslim edilmekte olan malların mıktarı bir haylı artmıştır. Teslim günü yaklaştığı için elinde malı olanlar telâş etmektedirler. Bu sebeple Inhisar Idaresinde hummalı bir faaliyet göze çarpmaktadır. Teslim müddeti sonunda evvelce ilân olunduğu üzere yeni yıl mahsulüne fiat verilecek ve teslim edilmiş mallar sahiplerinin rızası olursa bu fiattan satın alınacaktır.

1935 rekoltesinden o güne kadar depoya malını göndermeyenler bunları bu yıl içinde artık inhisara satamıyacaklar 1936 yılı fiatını bekleyeceklerdir. Okuyucularımızdan bu işle ilgili olanların bu noktaya dikkat etmelerini tavsiye ederiz.

Tiftik — Tiftik piyasasında bu hafta beklenmeyen bir vaziyet meydana geldi ve sağlam olan piyasa bir kat daha kuvvet kazandı. Ingiltere ve Almanya için soruşturmalarla geçen on beş gün evvelki piyasada bulunanlar bu yedi gün içinde artık Ingiltereden bir işin çıkacağına iman etmişlerdi. Halbuki Ingiltere yerine hafta içinde Sovyet Rusya ticaret mümessiliği tiftiklerimize alıcı çıktı. Üç dört gün içinde 6000 balyeye yakın tiftik baktı. Bunların 5000 balyasını satın aldığı piyasada söylenmektedir. Yalnız bu alışlar henüz borsaya tescil edilmiş olmadığı için miktar hakkında kat'ı bir rakkam elde edilememektedir. Alıcı mümessilinden öğrenildiğine göre fiatlar kilo başına 70,20 kuruş etrafında olacaktır. Hafta sonunda Sovyet alışları devam etmekte idi. Piyasa sağlam ve ümitlidir.

Yapagı — Yapagı piyasasında da Sovyetler alışlarına devam etmektedirler. Hafta içinde yeniden birkaç büyük parti mal aldılar. Bu defaki alışlarının ekserisini büyük ellerden yaptıkları mübayaat teşkil etmiştir. Işten anlar bir zattan öğrendiğimize göre bu defaki mübayaatın yekûnu 13 - 15 bin balya arasındadır.

Piyasa bu alışlardan sonra biraz rahatlamış ve korkusuz bir duruma girmiştir. Mal sahipleri sağlam davranmaktadırlar.

Buğday — Buğday piyasası bu yedi gününde de sağlamdı. Fiatlarda bir değişiklik olmadı. Ekstra beyazlar yedi kuruşa kadar, sertler de 5 buçuk kuruşa kadar alıcı buldular. Değirmenlerden un talepleri çoktur. Bu ihtiyacı karşılamak için de değirmenler buğday alışlarına iştiha ile devam ediyorlar ve bu mütemadi alış isteği de piyasayı mahsule bakarak oldukça yüksek sayılan bu seviyede tutuyor. Piyasanın genel gidişi un isteği devam ettikçe ilerisi için de sağlam görülmektedir.

Arpa — Arpa piyasası değişiksizdir. Fiyatlar geçen haftanın eşi olarak Fob Marmara limanları üç kuruş otuz paradır. Çuvalı Istanbula teslimi mallar için istenilen fiat kiloda on, on beş para kadar yukarıdır. Alışlar yemlik ihtiyacını karşılamak içindir. Piyasamızda dış pazarlar için bir alış veriş olmamıştır. Esasen Avrupanın aradığı Anadolu biralık arpaları da bu yıl piyasamıza gelmektedir.

Fındık — Fındık piyasası 37 - 37,5 kuruş arasındadır. Hafta içinde yine normal satışlar yapılmıştır. Günün meselesini, Karadenizden ve Ankaradan fındık fiatları hakkında hükûmetin tetkikata başladığı ve bir hafta sonra Ankarada bu ürün için bir kongre toplanacağı yolundaki haberler,teşkil etmektedir.Bir kanaate göre bu yıl bazı spekülatörler fındık fiatlerini sistemli bir şekilde düşürmekte ve ulusal servet ile oynamaktadırlar. Piyasada bu teşebbüsler alâka ile karşılanmıştır.

Yeni Neşriyat:

Yarımay — 16 ıncı sayısı kapağı ve içi tamamen renkli olarak birçok kıymetli yazılarla çıkmıştır.

İSTANBUL ZİRAAT BANKASINDAN:

Sened No.	Borçlunun adı	Gayri menkulün Cinsi	Mevkii	Parçası	Ölçüsü	Numarası
182	Kartal: İsmail kızı Naciye	Kuyu ve dolaplı Bostan yeri.	Kartal Hayrat kuyu	1	5975 M 2	78/2572
222	Galata: Hafız Ahmet oğlu Sudi Sadiye ve Mahfuze.	Çırnık bahçesi denmekle maruf maa kulübe arsa ve depoyu müştemil ve beş parça tapu senedile tasarruf olunan bostanın kırk hissede on üç yetmiş beş hissesi.	Anadolu Hisarında Küçüksu.	1	21024	27905,871 85414,1288 1238.
243	Kadıköy, Acıbadem: Mazhar ve Münire	Maa köşk bir kıta bağın tamamı.	Üsküdar Altunî zade Nişantaşı sokak.	1	136056	6/8
287	Yalova Kadıçiftliği: Şemail oğlu Gazi Mehmet.	Tarla	Yalova Kadı çiftliğinde muhtelif mevkilerde	6	51481	18, 19, 21, 23, 24, 89.
290	Rami Cuma mahallesi: Hüseyin oğlu Rasim.	Tarla	Rami Cuma mahallesinde muhtelif mevkilerde	4	38610	49, 50, 32. 1124.
296	Umraniye: İsmail oğlu Ali.	Müfrez tarla	Umraniyede Hamamlı Yolu.	1	9187	17
293	Yakacık: Nezip kızı Fatma.	Müfrez zeytinlik	Yakacıkta Korfallı dere.	1	6895	27/4824
306	Kartal Maltepe: Hasan oğlu Ahmet.	Kuyu ve dolaplı bostan.	Maltepe Cevizler dragos.	1	15355	5/95 15

Borç aldıkları paraları vadesinin geçmesine ve yapılan tebliğata rağmen ödemediklerinden dolayı yukarıda isimleri yazılı borçluların Bankamıza birinci derece ve sırada ipotekli ve yine yukarıda cins ve miktarları yazılı ve hudutları tapu senetlerinde kayıtlı gayri menkulleri 1697 sayılı kanuna tevfikan bir buçuk ay müddetle açık arttırmaya çıkarılmış ve şartname 11/9/1925 tarihinden itibaren Bankamızın kapısına asılmıştır. İhaleleri 26/10/1935 tarihine müsadif Cumartesi günü saat on ikide yapılacaktır. Pey parası %7,5 dur. Daha fazla malûmat almak isteyenlerin Bankamızın Ziraî İkrazat Servisine müracaatları. (5498)

88

Hint Denizlerinde Türkler

Yazan: M. Turhan

Hadım Süleyman -Piri Reis- Murat Reis

Pîri Beyin Durgunluğu Arkadaşları Arasında Telâşı Mucip Olmuştu

Bütün filo - reislerden en küçük levente kadar - bu haberden neş'eli bir heyecan almıştı, bayram yapmıya koyulmuştu. Çünkü aylardan beri arayıp da bulamadıkları düşman donanmasının toplu olarak kendi ayaklarına geldiğini duymuş oluyorlardı. Bu umulmıyan haberi yüksek bir müjde sayarak candan seviniyorlardı. Fakat Pirî reis, telâş içinde idi, hazinelerini nasıl koruyacağını düşünerek kıvranıp duruyordu.

— Düşman Hürmüz boğazına ya geldi, ya gelmek üzere... Biz burada niye bekliyoruz.

Arap şeyhlerile giriştiği müzakere de suya düşmüştü. Çünkü onlar, Portekizlilerin gelmekte olduğunu duyar duymaz kendilerini bîtaraf ilân ederek Türk filosu kumandanile temas değil, selâmı sabahı da kesmişlerdi, uzaktan iki filonun çarpışmasını seyre hazırlanıyorlardı. Bu, Filistin çocuklarile arap yarımadası halkının ötedenberi taşıdıkları bir âdetti. Gelene ağam, gidene paşam dedikleri gibi böyle çapraşık durumlarda da üsün gelecek tarafın düdüğünü çalmak için "bîtaraf„ kalırlardı.

Fakat bir şeyler yapılmak gerekti, bütün reisler amiralın emrini bekliyorlardı, boğaza doğru uçmak, kendilerini kapana sokmak kuruntusile gelmekte olduğu duyulan düşman donanmasını karşılamak için sabırsızlanıyorlardı. Halbuki Pirî bey hareketsizdi, yahut öyle görünüyordu. Haberin gelişinden birkaç gün geçtiği halde o, filonun demir alıp yelken açmasını emretmek şöyle dursun reisleri toplayıp durum üzerinde iki üç kelime bile konuşmamıştı.

Onun sırrı, hikmeti anlaşılmayan bu sessizliğine ilk isyan eden yine Recep reis oldu. Yalnız savaş ve yalnız zafer düşünen bu yiğit denizci bir gün erkenden bütün suvarileri kendi gemisine çağırdı, bir sabah kahvaltısı ikram ettikten sonra riyasız ve pervasız bir dille düşüncelerini, tasalarını ortaya döktü:

— Yoldaşlar, dedi, kande isê düşman gelip çatacak, bizi demir üstünde uyur bulup haklıyacak. Tanrı selâmet versin, Pirî Beyin aldırış ettiği yok. O mübarek deniz işini bizden iyi bilir. Saldıracak düşmanın yelkenleri sarılı, demire bağlı bir donanmayı ne hale koyacağını da yinê bizden çok iyi anlar. Öyle iken ağzını açmıyor, kımıldamıyor, baştardaki deli frenk karısı ona büyümü yaptı, yoksa yol boyuna topladığı hazinelerin sihirine mi kapıldı? Burasını bilemem amma şu durumun sonunu görüyorum, yerimde duramaz oluyorum. Pirî Beyi hem severim, hem sayarım. O deli karıyı yanında tutuşuna, hazineleri askere pay etmeyip de yanında alıkoyuşuna kızmamış değilim. Öyle iken kendisine candan bağlıyım. Çünkü bizden kıyak bir denizcidir, gün görmüştür, sayısız savaş geçirmiştir. Üstelik bilgisi yüksek bir adamdır. Lâkin elimizdeki gemilerin şerefi yüz bin Pirî Beyden yüksektir.

Biz ilkin o şerefi korumıya mecburuz. Sonra Pirî Beye saygı gösteririz. Daha doğrusu o, gemilerimizi yüz aklığı ile idare ettikçe bizim başımızdır, canımızdır. [Düşman burnumuzun dibine sokulurken onu uyur görürsek iş değişir, bayrağımıza kir getirmemek için başımızı, canımızı ortaya koymak gerekleşir. İşte bu düşünce ile sizi buraya topladım. Görüşlerim, sezişlerim doğru ise hep birden Beyin yanına gidelim, tasalarımızı açıkça anlatalım, düşmanı karşılamıya niçin gitmediğimizi, götürülmediğimizi soralım. Olur ki Beyin bize karanlık olan bilgileri vardır. Belki aldığımız haber yanlıştır, belki kendine bizim kulağımıza çarpmadan bir emir filân gelmiştir. Herhalde durumumuzu aydınlatmak lâzımdır.

Ve heyecan ile iki kolunu havaya uzattı, titreyen bir sesle haykırdı:

— Tanrı içimi görüyor ki ben yalnız bayrağımızın şerefini düşünüyorum. Ne hıncım var, ne dileğim. Fakat Beyin tutumunu beğenmiyorum vesselâm.

O güne kadar hep Pirî Beyden yana çıkan ve Recebin atıp tutmalarına karşı onu koruyan Setan Reis dalgın dalgın mırıldandı:

— Doğru söylüyorsun Recep. Bu tutumu ben de beğenmiyorum. Yalnız bir mesele var; Onu da aramızda konuşup görüşmeliyiz.

Hep birden sordular;

— Nedir bu mesele reis?

— Pirî bey bizi aydınlatamazsa, aramızda bir geçimsizlik başlarsa nideceğiz? Düşman tepemize çullanırken böyle bir duruma düşmek doğru olur mu?

Recep cevap verdi:

— Donanma ne Pirî beyindir, ne bizim, milletindir. Onu korumak da bizim borcumuzdur. Beyin düşüncelerini doğru bulmazsak, düşmanın da bizi alık bulup ezeceğine inan getirirsek yine böyle toplanırız, Pirî beyi başbuğluktan çıkarırız, yerine Murat reisi geçiririz. Eskilikte, gün görmüşlükte beyden sonra o gelir.

Toplantıda bulunan Murat reis hoşnutsuzluk gösteren bir işaret yaptı.

— Şimdilik bu işin ağza alınması hiç de gerekli değil. Beyin, ne düşünce ile olursa olsun, savaştan kaçındığı belli olsun ki yerine kimin getirileceğini düşünmektê haklı olalım.

Reisler bu anlaşma üzerine hep birden kayıklara atladılar, baştardeye gittiler, Pirî reisin yanına çıktılar. Aralarında en eski kaptan Murat reis olduğu için sözü ona vermişlerdi.

Korsanlıktan gelme Murat, o hayattan kalma bükülmez bir irade ve küçülmez bir sertlik taşırdı. Süveyşten çıkılalıdanberi Pirî Beyin hiçbir işine karışmamış, kendine düşen vazifelerden başka hiçbir şeyle uğraşmamıştı. Bugün ilk defa olarak o çerçeve dışına çıkıyordu, korsan sertliğile önemli bir işe el vuruyordu. Heyecanı yüzünde okunuyordu, bir düşman gemisine rampa ederken takındığı çehreyi taşıyordu. Çünkü Recep Reisin ortaya koyduğu akibetten son derece huylanmıştı.

Bu sebeple kısa bir selâm ile beraber söze başladı, Pirî Beye sordu;

— Düşman Hürmüz boğazına ya geldi, ya gelmek üzere, biz bunda ne diyê pinekliyoruz? Yoksa sen istihareye mi sattın, gaipten haber mi bekliyorsun? Bütün yoldaşlar birleştik, konuştuk, şu durumun eninî, boyunu ölçtük, senin ne yapmak istediğine akıl erdiremedik, bize kötü bir kastın olamaz. Donanmayı düşmana peşkeş çekmek istediğin de -haşa sümmehaşa- söylenemez. Lâkin bu ölü duruş nedir? Ne bekliyorsun, neyi bekliyorsun? Tanrı hakkı için, birlikte yediğimiz tuz ekmek hakkı için açık söyle! Meramın ne?

(Arkası var)

Iki Yeni Hat Daha Döşeniyor

(Baştarafı 1 inci yüzde)

tisak şebekesi vücuda getirilmiş olacaktır.

Polatlı - Sarayönü hattı, Konya - Ankara yolunu 130 kilometroya düşürerek haylı kısaltmış olacaktır.

Eğirdir - Karaman hattı ise, Izmir ve Aydın hatlarını, yani Ege bulgesini Istanbul - Diyarıbekir hattına bağlamış olacakcaktır. Bu iki hattın askerlik ve Ekonumsal bakımdan önemleri çok geniştir.

Yeni Ve Eski Nazilli

Nazilli, (Özel) — Nazilli, ortasından geçen demiryolu ile, eski ve yeni olmak üzere ikiye ayrılmıştır. 25 sene evvel Pazarköyü adile anılan ve Yunan işgalinde tamamile yakıldıktan sonra, esaslı bir plânla ve 1,5 milyon lira sarfile yeni baştan kurulan yeni Nazilli, bugün asıl Nazilliyi teşkil etmektedir.

Eski Nazilli ise, eski halini muhafaza eden 2000 evli ve 5800 nüfuslu geniş bir yerdir. Burası kalabalık nüfusuna rağmen bakımsızdır. Iki yüz sene evvel Kestelli oğlu adında bir hayırseverin yaptırdığı çeşme kâmilen bozulmuştur. Eski Nazilli halkı çiftçilik ve urgancılıkla geçinir. Buranın arazisi münhat olduğundan kışın ve bilhassa ilkbaharda burası bir bataklık haline geldiğinden, Nazilli belediyesi halkın, zaman ile yukarı yeni Nazilliye taşınacağını düşünerek buraya önem vermemektedir.

Yeni yapılmakta olan Nazilli mensucat fabrikasının da yapılmasından sonra, Nazilli, Yıldıztepeden Menderes kıyılarına kadar inkişaf eden büyük bir endüstrü şehri olacaktır.

TAKVİM

Gün	PAZARTESİ	Hızır
30	30 EYLÜL 935	148

Arabî 1354		Rumî 1351	
30 Cem.âhar		Eylûl 17	

Evkat	Ezanî	Vasıtî	Evkat	Ezanî	Vasıtî
Güneş	11 59	5 55	Akşam	12 —	17 55
Öğle	6 08	12 04	Yatsı	1 31	19 28
İkindi	9 28	15 24	İmsak	10 19	04 15

Denizyolları İŞLETMESİ

Acenteleri: Karaköy Köprübaşı Tel. 42362 - Sirkeci Mühürdarzade Han Tel. 22740

Trabzon Yolu

GÜLCEMAL vapuru 1 Birinci teşrin SALI günü saat 20 de RIZE'ye kadar. "5999„

İskenderiye Yolu

IZMIR vapuru 1 Birinci teşrin SALI günü saat 11 de İSKENDERIYE'ye kadar. "5998„

BUNLARIN HİÇ BİRİ
→İKTİDARSIZLIK
→VAKİTSİZ İHTİYARLIK
→BİTKİNLİK...
→İSTEKSİZLİK
→BELGEVŞEKLİĞİ
→YORGUNLUK
SEKSÜLİN NİN BULUNDUĞU YERE OĞRAYAMAZ
HESIP KEMAL - MAHMUD CEVAD ECZANESI, SIRKECI - KUTUSU: 288 KURUŞ

Dr. ibrahim Zati

Belediye karşısında Piyerloti caddesinde No. 21

Hergün öğleden sonra hastalarını kabul eder.

MÜSABAKALI

HİKÂYELER

Dördüncü

İhtiyat Bankası Nasıl Soyuldu?

— 3 —

Sabahleyin, ona çeyrek kala sularında baş veznedar gelir gelmez, bekçi, direktörün yazıhanesini siler, süpürür, ve bu geçit kapısının iç taraftan kilidini açtıktan sonra yatmıya giderdi.

Görüyorsunuz ki bekçi emniyetli bir adamdı. Esasen bütün bankalarla ticarethanelerde, böyle denenmiş, sadık, namuskâr bekçiler istihdam etmek âdettir.

Fairbairn elli yaşlarında var, yok, iri yarı, tuttuğunu koparır bir İskoçyalı idi. Bankada on beş yıldır bekçilik ediyordu.

En çok alâka uyandıran, bu mesele de, işte bu adamın ifadesi oldu. Söylediğine göre, 25 Mart günü akşamı saat sekizde, bankanın sokağa açılan kapısını kapayıp, kilitledikten sonra, ber mutat, yazıhaneden eve geçen kapıyı da kapamıya hazırlanıyorken, birinci kattan, bay Ayırland kendisine seslenip de kapıyı açık bırakmasını ve saat on bire doğru oraya inip çalışacağını söylemesi üzerine, vazgeçmişti.

Bekçi, ışığı söndürüp söndürmeyeceğini sual edince de, direktör:

— Söndürünüz! demişti. Indiğim zaman kendim yakarım.

Ihtiyat bankasının gece bekçisi, ifayıvazife halinde tütün içebilir. Ona birkaç tane sandviç ile bir şişe de bira verirler.

Sobanın karşısına güzel güzel geçip de oturan Fairbairin piposunu yakmış, gazetesini açmış, okumaya hazırlanıyordu. Takriben ona çeyrek kalarak, direktörün sokak kapısının açılıp kapanır gibi olduğunu duydu. Içinden:

— Zahir.. dedi, patron, sokağa çıktı, kulübe gidiyor..

Lâkin, beş dakika sonra da evden yâzıhaneye geçen kapı açıldı.. İçeriye biri girdi ve bu giren adam, camlı kapıyı içeriden derhal gilitledi.

Bekçi, bu adamın bizzat Bay Ayırlend olduğuna hükmediyordu. Oturduğu yerden odanın içerisini göremiyordu. Elektriğin yanmadığına ve direktörün bir kibritten başka ışığı bulunmadığına dikkat etti.

Bu, direktörün âdeti hilâfına olduğundan ve belki de içeride gayritabiî bir hâdise cereyan etmekte bulunduğuna hükmeylediğinden beçi, gazetesini elinden attığı gibi doğru camlı kapıya koştu. Hâdisenin alttarafını, kendisi şöyle hikâye ediyor.

— "Ben kapının önüne varır varmaz, kibrit söndü. Yazıhane, şimdi kapkaranlıktı. Ben içerisini görmüyordum. Lâkin, evle yazıhanenin ara yerindeki kapı açıktı ve oradan, tabiatile, biraz ışık sızıyordu. Ben kapıya yanaşmıştım ve o zaman, aralık kapının eşiğinde Bayan Ayırlend'in ayakta durmakta olduğunu gördüm. Bayan mütehayyir bir tavırla kocasına:

— Nasıl olur? Ben sizi çoktandır kulübe gittiniz diyebiliyordum.. Orada, karanlıkta ne işiniz var?. diye çıkışıyordu.

Direktörün ne cevap verdiğini duymadım. Fakat durumda hiçbir gayritabiilik görmediğimden yerime döndüm ve pipomla gazeteme tekrar kavuştum.

Hemen bu sırada, direktörün de yazıhanesinden ayrılıp, ara kapıdan geçerek sokağa çıktığını duydum.

O gittikten sonra, camlı kapıyı yokladığımda, içerden kilitli kaldığını müşahede ettim. Böylece içeriye girip de, usulen aralık kapıyı kilitlememe imkân olmadı. ve öyle zannediyorum ki, hırsızlar - Allah belâlarını versin - işte bundan istifade ederek odaya daldılar ve işlerini becerebildiler.„

Sadık bekçi işte böyle ifade vermişti. Bu ifadenin de nasıl bir tesir yaptığını siz takdir edebilirsiniz.

Esasen direktörün sıhhî durumu düzelmedikce de, çalınan paranın miktarını tayin etmek mümkün olamıyordu. Bununla beraber, Baş veznedar, bunu altın ve kâğıt para 10,000 Ingiliz lirası kadar tahmin etmekte idi. Direktörün özel paralarile mücevheratı da cabal

— 2 —

Gece bekçisinin ifadesinden hasıl olan tesir henüz geçmemişti ki, bu esrarengiz meselenin en garip cheti meydana çıktı.

Bayan Ayırlend, hasta kocasının başı ucunda fasılasız 34 saat bekledikten sonra, nihayet sorguya çekilmişti. Onun şehadetinden hiçbir fayda ümit edilmediği halde, bilâkis bu harkulâde dikkati calip oldu.

Düşününüz: Bayan Ayırlend, bekçinin o gece kendisi aşağıda görüp, sesini işitmiş olması için ya deli, ya sarhoş olması lâzımgeleceğini veyahut ki rüya görmüş olduğunu söyleyince, polisler ne türlü şaşırdılar?

Kadın, arada sırada, kapıların kapalı olup olmadığını yoklamak üzere aşağıya indiği halde, o gece bizzat sokak kapısına kadar teşyi ettiği kocasını bir daha ne görmüş, ne de ona hitap etmişti!

Bu ifadesinde ısrar etti. Gayet iyi hatırlıyordu.

Kasanın anahtarı da vak'a gecesi direktörün üstünde bulunuyordu. Onu sonradan yeleğinin cebinde buldular.

(Arkası var)

Emlâk ve Eytam Bankası ilânları

Taksitle Satılık Ev

Esas No.sı	Mevkii ve nev'i	Depozito
Meksube 8	Kızıltoprak'ta eski Zühtü Paşa yeni Tuğlacı Mahallesinde eski Camiişerif yeni Zahitbey sokağında eski 13 mükerrer yeni 1 No. lı bahçeli ev	550

Yukarda yazılı ev bedelinin dörtte biri peşin ve dört senevi ve müsavi taksitle ödenmek üzere açık arttırma ile satılacaktır. Geri bırkılan üç taksit ipotekli ikrazat faiz ve şeraitine tevfikan %9 1/2 faiz ve komisyona tabi tutulacaktır. Tafsilât için hergün, arttırmıya girmek için de 10 Teşrinievvel 1935 Perşembe günü saat onda şubemize gelmeleri. [234]

30-9-935 No. 28

Zindan Köşelerinden Yıldız Sarayına

Yazan: Z. Ş. Her hakkı mahfuzdur

Doktor Ali Sedadı, Eczaneden Alarak Esrarengiz Bir Konağa Sokmuşlardı

Doktor Ali Sedat ; bütün gençliğine rağmen, hayatı çok iyi anlamıştı. Mesleğinde o devrin levsine karışan şahıslardan iğreniyordu. Fakat ne çare ki bunlardan mürekkep birer basamak olmadıkça hayatta Jyükselmek ikmkân ve ihtimali olmadığını da biliyordu. Bu fikre binaen, evvelâ ictimaî hayatını birdenbire yükseltmek istemiş; uzun uzadıya düşündükten sonra, şu (vükelâ ve vüzera mahallesi) ne gelmişti.

Ve işte şimdi anlıyordu ki bunda da pek isabet etmişti. Tali ve tesadüfün bir anda yüzüne gülüvermesi de, hiç şüphesiz ki bu isabetli düşüncesinin eseri idi.

Doktor Ali Sedadın yüzündeki tebessüm gittikçe genişliyordu. Adetâ dudakları kıpırdayarak şu sözleri söylüyordu :

— Eğer şu kadınların kapısını çalsaydım efendim bendeniz doktorum, eğer ihtiyacınız varsa şöylece bir muayene edeyim diye bağırsaydım... Benim gibi daha diplomasının mürekkebi kurumamış bir doktora bileklerini uzatmak değil başlarını bile çevirip bakmazlardı. Fakat talih bana çok büyük bir sürpriz yaptı. Bütün ümit ve hayalimin fevkinde bir kapı açtı. İş yalnız bir kapının açılmasile kalsa, bir şey değil. Lâkin o lâcivert gözler.. O kıvırcık kirpikler. Ya o billûrî ses.

Genç doktor düşüncelerine kuvvet verdikçe dimağında yeni bir takım hayaller canlanıyor; kalbini istilâ eden heyecan artıyordu.

★

Genç doktor, o geceyi bin bir hayal içinde geçirdi. Ertesi gün, muayyen olan zamanı iple çekti. Fakat sabredemedi. Öğle ezanı okunurken eczahaneden içeri girdi.

Daha kapının eşiğini atlamaya vakit kalmadan, karşısına eczacı Sokrat dikildi; büyük bir telâş ile:

— Ah biro, doktor Bey, neredesiniz?.. Üç defadır sizi arıyorlar.

Dedi.

Eczacı Sokratın bu sözleri karşısında, doktor Ali Sedat birdenbire sendeledi. Kendisini böyle sıkı sıkıya kim arayabilirdi.

Mamafih, eczacının karşısında zaaf göstermek istemedi. Sükûnetini muhafaza etmiye çalışarak, masasının başına geçti:

— Kim aradı?..

Eczacı Sokrat, büyük bir telâş içinde, izahat verdi:

— Kimler aramadı. Evvelâ: üstübaşı temiz, bir uşak.. Sonra bir haremağası.. Sonrada, kehyamı desem, efendimi desem.. Bilmem ki..

— Pek iyi.. Bunlar ne diye aradılar?

— Dünkü doktor nerede, diye aradılar?.

— Demek ki.. O dünkü hanım tarafından olacak..

— Her halde öyle.

— O Hanım kimmiş, öğrene bildini mi?.

— Ne gezer, doktor Bey. Şöyle bir etrafı araştırayım, dedim. Fakat; eczahaneden çıkarçıkmaz, hafiyelerin gözleri üstüme dört açılıyor.

— Tuhaf şey.. O halde..

Doktor Ali Sedat sözünü ikmal edemedi. Eczacı Sokrat birdenbire sözünü kesti. Adeta homurdanır gibi:

— Aman, susunuz. Sizi arayanlardan biri geldi.

Dedi.

Ve, tam o anda da eczahaneden içeri, redingotlu, nar çiçeği al renginde fesli bir adam içeri girdi. Dik bir sesle:

— Doktor geldi mi?.

Dedi.

Eczacı Sokrat, ellerini uğuşturarak o adama doğru ilerledi. Başile doktoru gösterek:

— Işte, efendim... Doktor beğimiz..

Dedi.

Redingotlu adam, doktor Ali Sedata baktı. Mağrur ve müstehzî nazarları, tepeden tırnağa kadar doktorun üstünde dolaştı. Bu nazarlarda pek aşikâr bir surette:

— Doktor bu, haaa?.

Demek isteyen bir mana vardı.

Garip şivell bir ifade ve istihza manası okunan bir tavur ile gülümsedi:

— Buyurun doktor Bey. Bir hastaya gideceğiz.

Dedi.

Doktor, bu adamın bu küstahca hareketinden biraz şüphelendi. Hafif bir tereddüt devresi geçirdi. Fakat bu hale kat'î bir mana vermekten çekindi. Ciddî bir tavurla:

— Buyurunuz, gidelim.

Cevabını verdi.

Eczaneden çıktılar. Köşeyi dolaştılar. Tenha caddeden, karakola doğru ilerlediler. Yüksek duvarların ortasına açılmış büyük kapıdan girdiler. Kapının iç tarafında, tehditkâr bir vaziyette duran sırma işlemeli iki Arnavut kapıcının önünden geçtiler.

Konağın mermer binek taşı önünde bir harem ağası bekliyordu.

Doktorla o adamı görünce!

— Rıza Efendi!.. Hani doktor?.

Diye sordu.

Doktorun yanında bulunan ve isminin Rıza Efendi olduğu anlaşılan adam, cevap verdi:

— Işte.. Doktor, bu efendi imiş.

Dedi.

Haremağası da, tıpkı Rıza Efendinin doktoru ilk gördüğü dakikada yaptığı gibi, Ali Sedadı tepeden tırnağa kadar gözden geçirdi. Ve sonra, adeta istiskal eder gibi bir vaziyetle:

— Geliniz.

Dedi.

Bu garip haller ve tavurlar, doktor Ali Sedadın başına bir sersemlik vermişti. O, meslek hayatına gireceği zaman, bütün kendi san'atına muhtaç olanlardan derin bir minnet ve hürmet göreceğini zannetmişti. Bahusus hayalinde canlanan yüksek kibar hayatına mensup olanların, kendisini büyük bir takdir ile karşılayacağını tahayyül eylemişti. Halbuki; şimdi şu, konak kâhyasına benzeyen Rıza Efendi; ve sonra bu harem ağası, ona o kadar soğuk davranmışlardı ki; o, kendisini istihfaf eden bu barit nazarlar altında bir tokat yemiş gibi sersemlemişti.

Konağın harem kapısından, büyücek mermer bir sahanlığa ve sonra da, geniş bir sofaya girmişlerdi.

Harem ağası, önden gidiyor; ikide birde, ince ve titrek bir sesle:

Desturr!..

Diye haykırıyordu.

(Arkası var

İŞ KUMBARASI

Para parayi Çeker...

İŞ

KUMBARASINA SAHiP TALiHLiLER

İlk teşrin kurasında 207 kişi 5000 lira alacak

Birinci ikramiye 1000 lira

Ikinci ikramiye 250 lira

10 kişiye 100 erden 1000 lira

20 kişiye 50 erden 1000 lira

175 kişiye 10 ardan 1750 lira

TİCARET MEKTEPLERİ İÇİN

Müderris K. Kömürcüyanın mühim ders kitapları

	Kr.
Yeni harflerle: - tenzilli bedeli	
Amelî ve tatbikî kambiyo	35
Yeni muhasebe usulü	122,5
Ticarî malûmat ve bankacılık	105
iktisat ilmi	87,5
Ihtisas muhasebeleri	175
(Şirket, sanayi, ziraat ve banka)	
Ticarî ve malî hesap	70
Lûgaritma cetvelleri (yeni rakkamlarla)	56

Başlıca satış yeri: Ikbal kütüphanesi

ASiPiN KENAN

Halis ve hakikî tabletleri sıhhatinizi soğuktan ve bütün ağrılardan korur. İsmine dikkat.

ADEMi iKTiDAR ve Bel gevşekliğine HORMOBiN

Tafsilât : Galata Posta kutusu 1255

İstanbul Belediyesi İlânları

Açık Eksiltme Ilânı

Eksiltmeye konulan iş: Çatalca kazâzı Istiranca ilk okulu tamiratı. Keşif bedeli 946 lira 16 kuruştur. Bu işe ait şartname ve evrak şunlardır. A. Eksiltme şartnamesi B. Mukavele projesi C. Nafia işleri şeraiti umumiyesi F. keşif cetveli.

Istiyenler bu şartnameleri ve evrakı levazım direktörlüğünde görebilirler Eksiltme 11/Birinciteşrin/935 cuma günü saat 15 de daimî encümende yapılacaktır. Eksiltme açık yapılacaktır. Eksiltmeye girebilmek için isteklinin 71 lira muvakkat teminat vermesi bundan başka aşağıdaki vesileri haiz olup göstermesi lâzımdır. En az 500 liralık bina işi yaptığına dair Nafia müdürlüğünden tasdikettirilmiş ehliyet vesikası. (İ) (5948)

* *

	Bir kilosunun tahmin olunan bedeli
Meşe odunu 10000 kilo	1 kuruş
Gürgen odunu 10000 kilo	1 kuruş
Mangal kömürü 14000 kilo	3 kuruş

Karaağaç müessesatı için lâzım olan yukarıda miktarı yazılı odun ve kömür açık eksiltmeye konulmuştur. Şartnamesi Levazım Müdürlüğünde görülür eksiltmeye girmek isteyenler 2490 N. lı arttırma ve eksiltme kanununda yazılı vesika ve 59 liralık muvakkat teminat makbuz veya mektubile beraber 14/1 nci teşrin 935 Pazartesi günü saat 15 de daimî encümende bulunmalıdır. (5953)

* *

Senelik kirası altmış lira olan Arnavutköyünde Lütfiye mahallesinin Küçükayazma sokağında 4/31 No. lı iki katlı üç odalı kâgir ve 935 senesi Mayıs ayı sonuna kadar kiraya verilmek üzere açık arttırmaya konulmuştur. Şartnamesi Levazım müdürlüğünde görülebilir arttırmaya girmek istiyenle 450 kuruşluk muvakkat teminat makbuz veya mektubile 11/birinci Teşrin 935 tarihli Cuma günü saat 15 de daimi encümende bulunmalıdırlar. (i) (5913)

* *

150 tane ufak boy sıra	Muvakkat teminat	117 lira
150 „ büyük „ „		
400 tane orta boy sıra	„ „	156 „

Şile, Yalova, Çatalca ve Silivri kazaları köymektepleri için yaptırılacak olan yokarda boyları ve miktarı yazılı bulunan sıralar iki kısma ayrılarak ayrı ayrı açık eksiltmeye konulmuştur. Bir sıranın muhammen bedeli 520 kuruştur. Şartnamesi levazım müdürlüğünde görülür eksiltmeye girmek istiyenler 2490 N. lı arttırma ve eksiltme kanunda yazılı vesika ve hizalarında gösterilen muvakkat teminat makbuz veya mektubile beraber 7/10/935 Pazartesi günü saat 15 da daimi encümende bulunmalıdır. (i) (5758)

*

	Senelik Muhammen kirası	Muvakkat teminatı
Marpuççular Hoca Selâhaddin mahallesinde Marpuççular sokağında Lebibici hanında 2 inci katında 17 N. lı oda	35	2,63
Sultanahmette Ishak Paşa mahallesinde ve sokağında bir odalı Imrahor Ali ağa mektebi	45	3,38
Arnavutköyünde Lütfiye M. elçi sokağında 33/59 N. lı 4 odalı ev	70	5,25
Arnavutköyünde Lütfiye M. „ „ 29/67 M. 2 katlı 4 odalı ve	45	3,38
Arnavutköyünde Lütfiye M. arka sokağında 4/41 N. 2 katlı 4 odalı ve	80	6,00
Beşikaşta Sinan Paşa M. köprü başı sakağında 23/27 kârgir 2 katlı bir odalı kaptan Ibrahim ağa mektebi	40	3,00
Fatihde Ferhat ağa mahallesinde Çinili hamam sokağında 2 N. lı Hacı Kasım ağa mektebi arsasındaki baraka	10	0,75
Divanyolunda Hüseyin ağa M. Yeniçeriler caddesinde 36 N. lı 16 oda ve bir dershaneli kârgir Sinan Paşa medresesi	490	36,75

Yukarıda semti, senelik muhammen kirası ve muvakkat teminatı yazılı mahallar 936 senesi Mayıs sonuna kadar kiraya verilmek üzere ayrı ayrı açık arttırmaya konulmuştur. Şartnamesi Levazım Müdürlüğünde görülür arttırmaya girmek isteyenler de hizalarında gösterilen muvakkat teminat makbuz veya mektubile beraber 7/10/935 Pazartesi günü saat 15 de daimî encümende bulumalıdır. (I) (5684)

* *

Cinsi	Kilo	Bir kilosunun muhammen fiatı	Muvakkat teminatı
Gres yağı	1005	25	41.50
Kidrolik fren yağı	100	400	
Beyaz üstübü	1194	39	
Karpit	300	18	66,50
Kaol	400	105	
Bezir yağı	150	37	
Neft	150	43	11,50
Süliyen	150	32	

Itfaiye temizlik, yollar, sıhhiye, garaj mezarlıklar şubeleri için yukarıda yazılı 8 kalem malzeme cinsleri itibarile 3 bölüme ayrılarak ayrı ayrı açık eksiltmeye konulmuştur. Şartnamesi Levazım Müdürlüğünde görülür eksiltmeye girmek isteyenler 2490 N.lı arttırma ve eksiltme kanununda yazılı vesika ve hizalarında gösterilen muvakkat teminat makbuz veya mektubileberaber 7 birinci teşrin 935 pazartesi günü saat 15de daimî encümende bulunmaları. (B.) (5804)

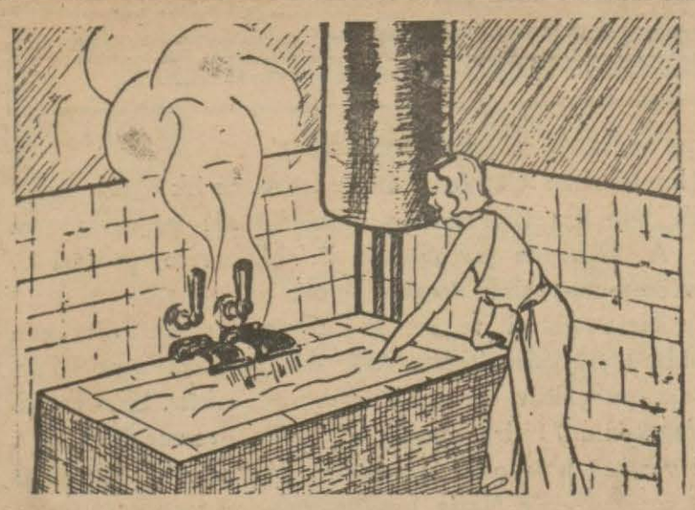

AYDA 75 KURUŞLA

Suyu 85 derece ısıtan SU ve BANYO ISITICI elektrik âletleri

Alevsiz, dumansız ve kokusuz - Hiçbir tehlikesi yoktur - Otomatik ayarlı

Peşin 66 lira - Bir sene vade ile veresiye 72 lira - 4 sene vade ile veresiye 82,5 lira - kira ayda 75 kuruş

SATİE

Satış yerleri :

SALIPAZAR MAĞAZASI : Salıpazar, Necatibey caddesi, No 428 - 430, Tel. 44963
METRO HAN : Tünel Meydanı, Beyoğlu, Telefo : 44800
ELEKTRIK EVI : Beyazıt, Mürekkepçiler caddesi Telefon : 24378
KADIKÖY : Muvakkithane caddesi Telefon : 60790
BÜYÜKADA : 23 Nisan caddesi, Telefon : 56,128
ÜSKÜDAR : Şirketi Hayriye iskelesi, Telefon : 60312

Nişantaşında : Tramvay ve şakayık caddelerinde

YATI **Şişli Terakki Lisesi** GÜNDÜZ

ANA - ILK - ORTA - LISE

57 yıl; önce Selânikte kurulup 1919 da Istanbula taşınmış Türkiyenin en eski özel okuludur. *Resmî Liselere muadeleti ve durum ve tutamunun düzgünlüğü maarifçe saptanmıştır.* **Kız ve erkekler için :** yanyana ve geniş bahçeli iki binada **ayrı yatı daireleri** vardır. Fransızca Almanca, İngilizce kurlarına dokuz yaşından başlıyarak her talebe girebilir. Yabancı dil öğretmeğe ve her bakımdan talebesini iyi yetiştirmeğe önem verdiği için sınıflarına çok talebe oturtmaz. LISE hergün saat 10 - 17 arasında açıktır. Kayıt işlerine **Pazartesi - Çarşamba - Cuma** günleri bakılır. Telefon : 42517

Dinçlik

QUINIUM LABARRAQUE,ın yemekten sonra bir likör kadehi mıktarında istimali kısa bir zaman zarfında en kansız hastalar kuvvetlerini iktisab ederler. Onun için zayıf olanlar, hastalıktan veya fazla çalışmaktan kuvvetsiz düşmüş olanlar, pek seri neşvü nüma hesabile yorulmuş gençler kansız genç kızlar ve ihtiyarlar. Tıp fakültesi takdirnamesini haiz

Quinium Labarraque

Şarabı almalıdırlar. Bütün Eczanelerde ehven fiatla satılır.

PARLAK BİR CİLDDE HOŞAGİDERLİK OLMAZ

Şimdiye kadar **talk** esası üzerine hazırlanan bütün pudralar **parlak** bir cilde karşı giderici bir müessir olamiyordu ; çünkü, bizzat **talk parlaktır.** Ancak **mat** cisimlerle hazırlanmış **mat** bir pudra **mat** bir çehre vücuda getirebilir. Bu şüphesiz ki, açık bir hakikat ; fakat, ancak mükemmel bir teknik ile tahakkuk edebilir, ve işte bu tekemmül etmiş teknik kendisini **MATITE.** de göstermiştir. Binlerce bayanların tecrübe ederek seve seve benimsedikleri bu pudrayı kullanarak siz de onlar gibi kadife bir mat tene malik olmak istemez misiniz ?

L. T. PIVER
İN TALKSIZ
MATITE
GÜZELLIK PUDRASI

SON İCADLARININ EN HEYECANLISIDIR

Parfümörl L. T. PİVER A. Ş. . İstanbul Şubesi
Şişli Ahmet Bey sokak No. 56 . Telefon : 43044

TURSİL

nasıl kullanılır İşte böyle kolaylıkla:

TURSIL'ı soğukta eritmeli ve su ılıkken kazana dökerek iyice karıştırma'ı.

Çamaşırınızı bu suya iyice batırınız, kaynatınız. TURSİL. sizin için kendi başına işini görecektir.

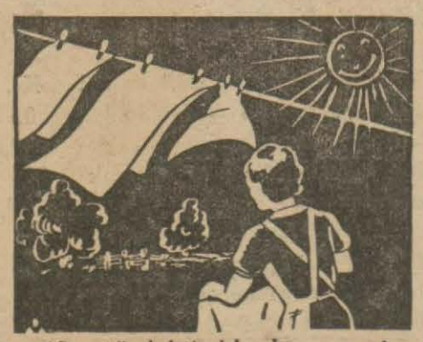

10 - 15 dakikalık kaynamadan sonra çamaşırınız mükemmelen yıkanmış olur. Soğuk sudan geçirerek kurutunuz.

TURSİL; emsalsiz bir müstahzardır. Oksijenle tahrik edilen köpüğü, kumaşların dahiline nüfuz eder ve göz kamaştırıcı bir beyazlık vererek çamaşırı mükemmelen temizler. Bundan maada TURSİL, terkibinde zararlı maddeler bulunmadığı için kumaşları kat'iyyen yıpratmaz.

TURSİL, Turan mamulâtındandır. Turan imzalı iyi cins bir müstahzardır.

BALOYA

Dans etmek için gidersiniz...

Bu pek tabiî ve pek doğrudur. Fakat.. İki dans yaptıktan sonra oturmak mecburiyetinde kalır ve artık hiç kalkmak istemezsiniz. Çünkü, ayaklarınız şişmiş, ıztırap vermektedir. Nasırlarınız, sizi rahat bırakmadığından müteessir olur ve suvareniz hiba olarak keyfiniz bozulur. Bütün bu ıztıraplara mahal bırakmamak için RADİO SALTZ banyosunu yapınız. Bu şifabahş tuzla yapacağınız ayak banyoları sayesinde beklediğiniz tedaviyi bulacak, sancı ve şişkinlik zail olacaktır. Bilhassa nasırlarınızı o derece yumuşatır ki tırnak ucile hemen kökünden söküp atabilirsiniz.

Her eczanede satılır.

BAYANLAR **COŞKUN**

manifatura şirketinin tasfiyesinden biran evvel istifade ediniz. Çünkü: Tasfiye için Ticaret Odasının tayin etmiş olduğu müddet bugünlerde bitmektedir. Fevkalâde tenzilâtlı satış. Fiyatlar makta ve satış pazarlıksızdır.

Beyoğlu İş Bankası Karşısında

Türk Hava kurumu

BÜYÜK PİYANGOSU

Şimdiye kadar binlerce kişiyi zengin etmiştir.

19.cu Tertip 6. cı Keşide 11 1. ci Teşrin 935 dedir.

Büyük İkramiye: 200.000 Liradır.

Ayrıca :30.000, 20.000, 15.000, 12.000, 10.000 liralık ikramiyelerle beheri (50.000) liralık iki mükâfat vardır.

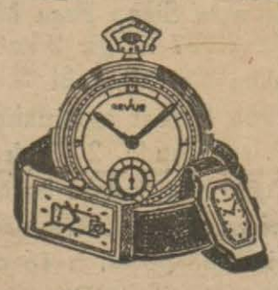

REVUE saatini **isteyiniz.**

Cins, model ve fiyat hususunda diğer yüksek marka saatlerle **mukayese ediniz.** Kullananlardan **bir fikir edininiz.** İşte o vakit neden herkesin

REVUE

saatini tercih ettiğini **anlıyacaksınız.**

Umumi Deposu : İstanbul, Bahçe Kapı, Taş Han 19 Telefon : 21854

FAİK SABRİ DURAN

YENİ

Türkiye Coğrafyası

ORTA OKUL SINIF III

1935 - 1936 yeni baskısı çıktı.

Bu yeni baskı yapılırken kitap yeniden gözden geçirilmiş, ve ekonomi durumumuz en son istatistiklere bakılarak tazelenmiş rakamlar düzeltilmiş ve yazılışı bugünkü dile göre sadeleştirilmiştir.

Dağıtıldığı yer :

KANAAT KİTAPEVİ istanbul

Şehrimizin yegâne sazlı lokantası

ÇAĞLAYAN

(Eski Mulen Ruj)

5 Birinci Teşrin 1935 Cumartesi akşamı yepyeni programla açılıyor.

Telefon : 40335

HAS **KALMİN**

Birinci sınıf fennî **SÜNNETÇİ**

EMİN FİDAN

Evlerde, hususî hastanelerde sosız sünnet yapar. Tedavi çabuktur. Büyüklerin işlerine devamına mani olmaz. Beşiktaş Erip apartımanı. Telefonı Kabine 44395, ev 40621

Dr. Ihsan Sami

BAKTERİYOLOJİ

LÂBORATUVARI

Umumî kan tahlilâtı: Frengi noktai nazarından (Wasserman ve Kahn teamülleri) kan küreyvatı sayılması, tifo ve sıtma hastalıkları teşhisi, idrar, balgam cerahat, kazurat ve su tahlilâtı, Ultra mikroskopi, hususî aşılar istihzarı, kanda üre, şeker, klorür, kollesterin miktarlarının tayini. Divanyolu No. 113 Tel. 20981

Son Posta Matbaası
Neşriyat Müdürü : Tahir
Sahipleri : A. Ekrem, S. Ragıp, H. Lütfi